EL DIARIO PALENTINO

N.º REFUNDIDO 5.814

Fundado en 1882 y 1890

TELEFONOS
1526 IMPRENTA
1353 REDACCIÓN
2006 ADMINISTRACIÓN

EL DIA DE VALENCIA

Depósito Legal P—2—1958

DIRECCIONES
DIRECCIÓN Y TALLERES: MAYOR, 147-151
APARTADO DE CORREOS, 17

MARTES 22 DICIEMBRE 1959

EDICION SIETE TARDE

1'20 pts

Será triunfal el regreso de Eisenhower a Wáshington

Wáshington, 22.—Miles de norteamericanos dispensarán al Presidente Eisenhower un grandioso recibimiento esta noche, al volver de su jira de paz por el mundo.

La comisión de recepción, estará presidida por el vice-presidente, Richard Nixon y en ella figurarán de 500 a 600 funcionarios norteamericanos y extranjeros, los cuales recibirán al Presidente en la base aérea de Andrews Maryland.

Terminadas las ceremonias de recepción en el aeropuerto, el Presidente se dirigirá a la Casa Blanca. Con este motivo ha sido adornada con multitud de banderas y gallardetes y se han instalado 15.000 potentes reflectores.—Efe.

A las 10'50 de hoy "Ike" salió para Casablanca

He aquí dos fotografías históricas, testimonios gráficos de la llegada del Presidente de los Estados Unidos, Dwigth Eisenhower, a la base militar de Torrejón de Ardoz, en la tarde del lunes 21 del actual

A la derecha, «Ike», una vez cumplimentado por las personalidades de la vida política nacional que acudieron a recibirle, acompañado del Generalísimo Franco, pasa revista a las fuerzas militares que le rindieron honores, al pisar por primera vez tierra española.

A la izquierda, el Presidente norteamericano dirige su palabra, plena de cordialidad, al pueblo español, contestando así al saludo de bienvenida con que fué recibido por S. E. el Jefe del Estado, Generalísimo Franco.—(Fotos Gráfica).

Atmósfera de cordialidad y comprensión en las conversaciones Eisenhower-Franco

Satisfactorio progreso en la realización de los acuerdos económicos y de defensa hispano-norteamericanos

El Presidente expresó sus buenos deseos por el éxito del plan español de estabilización

Madrid, 22.—El texto del comunicado conjunto de la conferencia celebrada esta mañana en el Palacio de El Pardo entre el Presidente de los Estados Unidos y el Generalísimo Franco, es el siguiente:

«COMUNICADO CONJUNTO

El Presidente de los Estados Unidos y el Jefe del Estado español, han dado fin esta mañana a una serie de conversaciones a las que han asistido también miembros de ambos Gobiernos.

El Presidente de los Estados Unidos expuso los motivos que le habían llevado a emprender su viaje de buena voluntad y los resultados que esperaba alcanzar. El presidente hizo al Jefe del Estado español un relato de su viaje, incluyendo la conferencia occidental de alto nivel.

Las conversaciones, que se refirieron también a muchas otras cuestiones internacionales de interés para ambos países, se han desarrollado en una atmósfera de cordialidad y comprensión. El Presidente de los Estados Unidos y el Jefe del Estado español, trataron sobre la proyectada visita de aquél a la Unión Soviética, en el año próximo y confirmaron su opinión, anteriormente expresada en su intercambio de cartas del pasado agosto, de que tales consultas pueden ser beneficiosas para mejorar el clima de las relaciones internacionales, sin perjuicio de que se mantenga siempre una firme actitud defensiva.

Se ha registrado asimismo un satisfactorio progreso en la realización de los acuerdos económicos y de defensa firmados por Estados Unidos y España el 26 de septiembre de 1953. Estos acuerdos están fundados en el reconocimiento de la necesidad del esfuerzo de ambos países para lograr el común objetivo de la paz y la estabilidad mundial.

Durante estas conversaciones se mencionó con satisfacción el ingreso de España en la Organización Europea de Cooperación Económica y el Presidente expresó sus buenos deseos por el éxito del plan español de estabilización económica.

Estas conversaciones han constituído una nueva prueba de los amistosos lazos que unen a los pueblos español y americano y han fortalecido los vínculos de colaboración existentes entre los dos países.

Madrid, 22 de diciembre de 1959».—Cifra.

"Dejáis, señor Presidente, un recuerdo inolvidable entre nosotros"-dijo Franco al despedirle en Torrejón de Ardoz

Dos horas duró la conferencia de los dos Jefes de Estado en el Palacio de El Pardo

EISENHOWER RECIBE A UNA NIÑA MADRILEÑA

Madrid, 22.—El Presidente Eisenhower ha recibido a las siete y veinticinco horas en el Palacio de la Moncloa, a la niña madrileña Rosa María Jiménez Calvo, que acompañada de sus padres, acudió a Palacio para rendir homenaje de simpatía en nombre de todas las niñas españolas.

Eisenhower se sentó en una silla de la antesala de Palacio y dialogó varios minutos con la pequeña Rosa María. Se interesó por los estudios y sus juegos y finalmente, después de besarla, la obsequió con una preciosa muñeca, que la niña recibió profundamente emocionada.

El general Eisenhower vestía traje gris y corbata azul y blanca.—Cifra.

EISENHOWER LLEGA A EL PARDO

Madrid, 22.—A las ocho de la mañana el Presidente Eisenhower ha llegado al Palacio de El Pardo. —Cifra.

LA CONFERENCIA DURA DOS HORAS

Madrid, 22.—El Presidente Eisenhower y el Generalísimo Franco celebraron esta mañana una conferencia de unas dos horas de duración en el Palacio de El Pardo, después de desayunar juntos, acompañados por el ministro de Asuntos Exteriores español, señor Castiella; subsecretario del Departamento de Estado norteamericano, Mr. Murpphy; embajador de España en Wáshington, señor Areilza, Conde de Motrico y embajador de Estados Unidos en Madrid, Mr. Lodge.

Al terminar la conferencia ha sido facilitado el comunicado oficial conjunto.

TRES HELICOPTEROS SE DIRIGEN A TORREJON

Madrid, 22. — En este momento, 10'20 de la mañana han despegado del Palacio de El Pardo tres helicópteros que se dirigen a la base de Torrejón de Ardoz.

El primero de ellos va ocupado por el Presidente Eisenhower y el Jefe del Estado español y en los otros dos, personal del séquito y un grupo de periodistas.—Cifra.

LLEGADA EN HELICOPTERO A TORREJON DE ARDOZ

Torrejón de Ardoz, 22. — A las 10.35, llegaron a la base hispanoamericana de Torrejón, el helicóptero que conduce desde el Palacio de El Pardo al presidente Eisenhower y al Generalísimo Franco y los otros dos helicópteros en los que viaja el personal del séquito del presidente norteamericano.

Instantes después de tomar tierra, el helicóptero que desde el Palacio de El Pardo conducía al presidente Eisenhower y al Generalísimo Franco, fué colocada la escalerilla y el primero en descender fué el Jefe del Estado español, a quien seguía el presidente norteamericano. En este momento sonaron unos compases del himno nacional de Estados Unidos y otros del Himno Nacional español. A continuación, ambos Jefes de Estado pasaron revista a las tropas que rendían honores, Compañía de honor de la Región Aérea Central por parte de España y Batallón de la Policía del Aire de la 16 División norteamericana. El presidente Eisenhower estrechó la mano de todos y cada uno de los miembros del Gobierno, presidente de las Cortes, Consejo del Reino y demás personalidades. El Generalísimo Franco y el presidente de los Estados Unidos subieron a una plataforma, donde ante los micrófonos el Jefe del Estado español pronunció unas palabras de despedida, que seguidamente fueron traducidas al inglés, mientras Eisenhower permanecía escuchando con atención y con el sombrero en la mano. Terminadas las palabras del Caudillo, el presidente norteamericano habló para despedirse del Jefe del Estado y de los españoles.

Terminadas las palabras del presidente, éste se despidió cordialmente del Generalísimo Franco estrechándole la mano, mientras las personalidades asistentes a la ceremonia prorrumpieron en una ensordecedora ovación.

TEXTO DE LA DESPEDIDA DE SU EXCELENCIA EL JEFE DEL ESTADO AL PRESIDENTE EISENHOWER

Señor Presidente:

Venimos a despediros con pena porque en las horas que habéis estado entre nosotros habéis confirmado en el corazón de los españoles los sentimientos de simpatía y admiración que habíais suscitado en ellos.

Queremos reiteraros de nuevo nuestra gratitud por haberos detenido en vuestro camino para acompañarnos durante estas dos jornadas.

Espero que en el breve tiempo que habéis pasado en Madrid hayáis podido apreciar algo del esfuerzo sincero que España hace por reconstruirse y elevar su nivel de vida, así como para mantenerse unida y en paz. Este esfuerzo es la mejor garantía del éxito de nuestras relaciones y de nuestra fructífera cooperación en busca de la paz justa en el mundo.

Dejáis, señor Presidente, un recuerdo inolvidable entre nosotros. Y el honor y el privilegio de haberos albergado nos llena de satisfacción y podéis estar seguros de que os lleváis el respeto, el afecto y la admiración de los españoles. Que Dios os proteja y os ayude en vuestros esfuerzos para que llevéis a buen término vuestra empresa y que El os conceda un viaje feliz.—Cifra

DISCURSO DE DESPEDIDA DE EISENHOWER

El presidente Eisenhower contestó con estas palabras:

"Generalísimo, excelencias, señoras y señores: Lo único que lamento, por lo que se refiere a la visita que he hecho a este bello país, es su brevedad. Desearía haber permanecido aquí tantos días como horas he estado, pero a pesar de la brevedad de ese tiempo, me llevo impresiones muy profundas. Aunque la cortesía y hospitalidad del pueblo español son proverbiales y conocidas en el mundo entero, hay que vivirlas para sentir realmente su verdadera profundidad y alcance.

Querría poder expresar mi reconocimiento y gratitud personales a todos y cada uno de los que han venido a esta base aérea para darme la bienvenida ayer y para despedirme hoy, a todos y cada uno de los que en las calles gritaban «Ike» con la pronunciación española de mi apelativo familiar.

Ha sido una visita fructífera. He celebrado útiles conversaciones con el Generalísimo y miembros de su Gobierno, y estoy completamente seguro de que los tradicionales vínculos de amistad y colaboración activa ya existentes entre nuestros países quedarán reforzadas como consecuencia de esta visita.

Y, finalmente, en nombre del pueblo norteamericano, quiero expresaros sus deseos, tanto a los norteamericanos que estáis en esta base como a todos los españoles a quienes pueda llegar mi voz. Los mejores deseos de unas felices Pascuas y un feliz Año Nuevo. Teniendo en cuenta algunas de las expresiones que oí ayer por las calles, me creo verdaderamente autorizado para llevarles vuestros mejores deseos de que para ellos sean también felices estas tradicionales fiestas.

Adiós, mi gratitud a todos los elementos oficiales, a todas las personas que he tenido el placer de ver, y buena suerte para todos vosotros. Que Dios os guarde. Adiós».—Cifra.

EISENHOWER SE DESPIDE CORDIALMENTE DEL GENERALISIMO FRANCO

Después de traducir el intérprete el discurso del Presidente Eisenhower, el Generalísimo Franco y el Presidente de los Estados Unidos, abandonaron las tribunas y se dirigieron hacia las pistas, hasta las proximidades del avión Boering, que se encuentra situado en el lugar a donde han estado los dos Jefes de Estado. Allí el Presidente norteamericano se despidió de los Marqueses de Villaverde, del ministro de Asuntos Exteriores español, señor Castiella, del resto de los ministros del Gobierno español y de otras per-

(Continúa en tercera página)

LOTERIA DE NAVIDAD

Los 240 millones del Gordo repartidos por unas bodegas valencianas

El propietario juega 2.000 pesetas en el 36.600

Una portera agraciada con un millón y una telefonista con millón y medio

Madrid, 22. — Premios mayores del sorteo extraordinario de Lotería, celebrado hoy:

PRIMERO

36.600

con 30.000.000 de pesetas
Valencia (todas las series)

SEGUNDO

16.690

con 15.000.000 de pesetas
Barcelona (todas las series)

TERCERO

7.062

con 7.500.000 de pesetas
Sevilla, Orense, Madrid

CUARTO

59.237

con 5.000.000 de pesetas
Málaga (todas las series)

QUINTO

24.057

con 1.500.000 pesetas
Madrid (todas las series)

SEXTOS

28.152
con 750.000 pesetas
Madrid (todas las series)

38.315
Sevilla (todas las series)

SEPTIMOS

45.271
con 600.000 pesetas
Barcelona (todas las series)

27.808
Madrid (todas las series)

38.798
Alcira, Bilbao, Vicálvaro

7.318
Valencia (todas las series)

OCTAVOS

45.183
con 500.000 pesetas
Madrid (todas las series)

55.102
Sevilla (todas las series)

8.196
Algeciras, Jerez, Palma de Mallorca, Madrid, Manacor, Córdoba

55.294
Madrid (todas las series)

47.184
Pamplona (todas las series)

8.435
Ferrol, Cabra, Madrid, Zaragoza

(Premiados con 300.000 pesetas)

1.891 Reserva.
29.464 Barcelona.
28.410 Madrid, Barcelona, Bilbao, Logroño, Toledo,
58.352 Madrid.
31.701 Barcelona.
49.415 Bilbao.
39.569 Madrid, La Coruña.
20.906 Madrid, Las Palmas, Tenerife, Barcelona. — Cifra.

UNA PORTERA COBRARA UN MILLON DEL GORDO

Valencia, 22.—Se ha localizado una serie completa del 36.600, premiado con el gordo. Fué adquirida por Alfredo González Mataix, propietario de las Bodegas Mataix, de la calle Játiva, que la repartió en participaciones. Se sabe que ha correspondido un millón de pesetas a una portera de la calle Marqués de Sotelo, número 1, y llevan participaciones las telefonistas de la Compañía Telefónica, Manolita López Andújar, 20 pesetas; Paquita Criado, 5; y Soledad Torres, 5.—Cifra.

EL PROPIETARIO DE LAS BODEGAS MATAIX JUEGA 2.000 PESETAS EN EL GORDO

Valencia, 22.—Todas las series del «gordo» y no una sola como se dijo anteriormente, han sido vendidas a las Bodegas Mataix, que ha distribuído la mayor parte en participaciones entre sus clientes. El propietario se ha quedado con 2.000 pesetas y su hijo Alfredo con 100. De los empleados, Pura García juega 50 pesetas; Bienvenido Rodríguez, de 60 a 80; Carmen González, 30; el cajero, 100 pesetas; el repartidor Eleuterio Guarina, 100 pesetas, y sus hermanos Luciano y Miguel, 200 cada uno. Un empleado jubilado de la misma casa, Abelardo Alegunda 100 pesetas y otro empleado, Ramón Serrano, la misma cantidad. El encargado de la Cafetería Hungaria, 25 pesetas. El taxista José Jiménez Engra, utilizado para hacer la información de la Lotería por los periodistas, se enteró por ellos de su suerte, pués lleva en el número del «gordo» 10 pesetas que le dieron en una participación para pagarle el importe de un viaje, hace unos días.

Francisco Ortega Gómez, de 46 años, que fué atropellado el 8 de septiembre último por un coche al salir a la calle después de 15 días de hospitalización, vió el número en las Bodegas Mataix y adquirió de él 25 pesetas por coincidir con el número de la matrícula del automóvil que le había arrollado.

A la telefonista Maribel Serrano le han correspondido millón y medio de pesetas.—Cifra.

UN AGRACIADO CON EL «GORDO»

Madrid, 22.—Con 187.500 pesetas ha sido agraciado don Enrique Mora Mohino, de 62 años, domiciliado en Cáceres, 15, dueño del bar «El Metro». Adquirió 25 pesetas del número premiado con el «gordo» y dió cinco a su hija Hortensia Mora, de 20 años, para que las jugara con su novio, Antonio García, de 25, dependiente del bar.

El señor Mora marchó a Valencia por cuestiones de negocios, el día 19 y adquirió la participación. Se ha enterado de su buena suerte cuando se encontraba en el pueblo de Pinto comprando una partida de tomates, y escuchaba la retransmisión del sorteo por «radio».—Cifra.

UNA PARTICIPACION DEL GORDO EN TARRAGONA

Tarragona, 22. — De los cinco millones novecientas mil pesetas, que jugaba a la Lotería la provincia de Tarragona, sólo han correspondido, hasta el momento, a la capital, tres millones y medio de pesetas por una participación del premio «Gordo», que la Casa González Macaix remitió desde Valencia a la de René Barbier, de Tarragona. En esta participación jugaban los dueños de la casa, que trata en vinos, altos empleados, y algunos de la administración, entre ellos una señorita alemana Lore Geriingen, que trabaja en el negocio y hace prácticas de español.

Varios obreros de los almacenes no jugaban, pero sus compañeros han acordado hacerles un regalo.

Tan pronto se conoció la noticia se telefoneó a los dueños de la casa, que se hallan en Chateaux Martinet, cerca de Vignon (Francia).—Cifra.

(AMPLIA INFORMACION DEL SORTEO DE LA LOTERIA, EN 4.ª PLANA).

Frente occidental unido ante Moscú

La India desea resolver pacíficamente su cuestión fronteriza con China

LOS ALEMANES ELIMINAN SUS PREOCUPACIONES RESPECTO A BERLIN

Bonn, 22. — El ministro de Asuntos Exteriores de Alemania Occidental Von Brentano, ha declarado a un corresponsal del diario «Die Welt» que las conversaciones celebradas en París han eliminado totalmente «nuestras preocupaciones en torno a la actitud occidental respecto al problema de Berlín.

«No solamente hemos llegado a un completo acuerdo —añadió— sino que los aliados son totalmente consecuentes de sus responsabilidades respecto a Berlín. Estamos ahora —dijo— en una excelente posición para iniciar las negociaciones con Kruschef».—Efe.

NEHRU NO QUIERE LA GUERRA

Nueva Delhi, 22.—El primer ministro indio, Nehru, ha dicho al Consejo de Estado o Cámara Alta que la India, y la China comunista deben resolver la cuestión fronteriza pacíficamente y «no en términos de ultimátum o de guerra».

Nehru insistió en que no podía esperarse que, como pedía al jefe de Gobierno chino, vayan ambos a reunirse en un tercer país dentro de una semana, pero que él acogía con satisfacción «el deseo de Chu En Lai de reunirse y discutir».—Efe.

Ya es la nueva Emperatriz del Irán

Teherán. — Fara Diba, todavía prometida del Sha al hacerse esta foto, posa para los fotógrafos en su residencia de la capital persa, en la víspera de su matrimonio con S. M. el Sha

M.C.D.2022

PALENCIA AL DIA

Operación radio

Todos hemos vivido hoy un poco la que podríamos llamar «Operación Radio». Ella nos ha tenido con el alma en los oídos, casi toda la mañana. La casa, la calle, la ciudad entera, ha sido como una gigantesca caja de resonancia, que multiplicaba hasta el infinito el soniquete de los niños de San Ildefonso, cantando la Lotería.

El clima era obsesivo. Un poco a lo Hitchock. Como hecho para meterle a uno en la sesera aquella daaaza de los millones, que se bailaba en Madrid.

Ya de casa nos salíamos con el canturreo agarrado a los oídos, como una lapa. La escalera, aún sin historia, en contra de lo que afirmara Buero Vallejo —la casa es nueva y no ha tenido tiempo de escribirla—, dejaba flotar por los descansillos y resbalar por el «arambol», como un chico travieso, la música monótona y dominante de los colegiales cantores. La calle otras veces tan pródiga en ruidos varios, parecía enmudecer de ellos para absorberse en el torbellino canturreante de la terca sinfonía lotera, salida de bares, tiendas, comercios (ya se ha generalizado en éstos la moda de animar las operaciones mercantiles con la velada música de las radios), que nos seguía, como una sombra —la única, pues el sol estaba eclipsado entre nubarrones— y nos envolvía.

Por fin, ya bien entrado el mediodía, tras el gran «tutti» orquestal con que la coral cantilena de los madrileños infantes saludaba la aparición del «leit motiv» sinfónico —la del «Gordo»—, este concierto expectante arrebatador, ilusionado de la mañana decembrina del día 22, fué «moreado dolce», hasta esfumarse por completo.

Terminó la «Operación Radio». La ciudad volvió a cobrar sus habituales, sus vulgares ruidos. Volvió la calma. También la desilusión. Sólo allí en lo hondo, como una secuela obsesiva, el «run-run» de la cantilena volada.

El «Gordo» se fué con los «chés». Buenas fallas tendrán este año los valencianos con esos 450 millones de pesetas con que la «veleidosa» les ha obsequiado.

Para Palencia, la casi homónima, apenas nada. Sólo un pellizco en la aproximación, que ha tocado a las Escuelas de San Ignacio y a sus favorecedores, en el número 16.691.

Menos mal que, para los «fallidos» la «extra», recién cobrada, viene a ponernos unos pocos cascabeles en el ánimo.

¡Lotería, lotería, tienes nombre femenino, para no ser veleidosa!

Aunque los palentinos no nos podamos quejar mucho de sus gracias. ¿Se acuerdan ustedes del 105; y del 12.200 del pasado año? Aunque agua pasada, no mueve molino. Pero qué curioso. ¿Se han fijado en el número agraciado con los 30 millones? El 36.600. Es decir, nuestro «Gordo» del pasado sorteo del «Niño», multiplicado por 3. Caso curioso, pero tan inútil, para los efectos perceptivos nuestros, como si hubiera sido dividido por cuatro o restado por seis. En fin, lo dicho, para otra vez será, y que la «extra», como una víctima propiciatoria pague el pato o el pavo (y esta vez sin metáfora, que estamos en Navidades).

Casino de Palencia

Bailes de sociedad

Con motivo de las próximas fiestas de Navidad, la Junta directiva del Casino de Palencia, ha organizado en obsequio de los señores socios y sus familias, los siguientes bailes:

El día 25 del actual, a las siete y media de la tarde; el día 31, a las once de la noche; y el día 6 de enero próximo, a las siete y media de la tarde.

LETRAS DE LUTO

Tras recibir los Auxilios Espirituales, ha descansado en la Paz del Señor, en Aguilar de Campoo, don Antonio Alamino Godoy. El finado, a quien adornaban unas excelentes condiciones morales, se granjeó por su afabilidad de trato y buenos sentimientos, el aprecio de cuantos le conocieron.

Expresamos nuestro pésame a sus apenados familiares y a la Empresa Ruvil, de Aguilar de Campoo, por esta sensible pérdida.

—Se cumple el primer aniversario del fallecimiento de don José María Izuzquiza Arcelús, prestigioso industrial de Villada, donde era muy conocido y apreciado, y su recuerdo vive imperecedero.

Expresamos nuestro pésame a su desconsolada esposa, doña Luisa Méndez Borge; hijos Juan Antonio, José Vicente y Jesús García; hermanos, hermanos políticos, tíos, primos, sobrinos y demás familia.

Campaña de Navidad y Reyes 1959

DONATIVOS RECIBIDOS

	Pesetas
Suma anterior	144.938'80
Seminario Mayor y Menor de la Diócesis	250'00
Bar Alaska	100'00
Don Sergio Zapatero Gil	50'00
Calzados Trigueros	50'00
Don Casiano Cañas Velasco	100'00
Don Félix Rodríguez Fernández	50'00
Jefes y personal Parque Móvil Ministerios Civiles ...	1.130'00
Don Gregorio Blanco Linares	15'00
Hermoso y González	100'00
Una donante	10'00
Don Ladislao Arija, de Villodre	65'00
Personal de la Delegación de Hacienda	2.745'00
Don Crescencio Trigueros	50'00
Bar Los Jardinillos	50'00
Don Nicolás Sanz	50'00
Pensión La Castellana	25'00
Bar Correos	50'00
Personal de la Administración Principal de Correos ...	617'00
Don Fernando de Unamuno	100'00
Restaurante Bodas La Rosario	100'00
Maite y Nievitas Espegel	100'00
M. E. P., de Palencia	25'00
Suma y sigue	150.770'80

Nota.—Los donativos se reciben en la Habilitación del Gobierno Civil, Jefatura Provincial del Movimiento y en todas Entidades Bancarias de la Capital.

Los Reyes Magos anuncian ya apoteótica visita a Palencia

Todos los niños palentinos pueden escribir a Sus Majestades pidiéndoles juguetes

Ya anunciaron Sus Majestades los Reyes Magos de Oriente, su propósito decidido de venir a Palencia el próximo día 5, para, después de desfilar por nuestra Capital, y rendir homenaje de adoración al Niño Dios, proceder al reparto de juguetes a aquellos niños que, por su comportamiento, trabajo en el estudio y amor a sus padres, se han hecho acreedores a ellos.

Y nos indican que todos los niños que lo deseen, pueden escribirles, indicándoles qué juguetes prefieren para que ellos, a la vista de las peticiones que se les hagan, puedan cargar las alforjas de sus camellos de tantos como hagan falta.

Para ello, deben mandarse las cartas al Buzón que está instalado en la Delegación Provincial de Juventudes, que es la que se ha puesto en contacto con Sus Majestades, en la calle Menéndez Pelayo, 18.

En estos días de Navidad, cuando Dios se ha hecho Niño con los niños, y va a nacer pobre en el frío portal de Belén, los Reyes Magos quieren que todos los niños palentinos le prometan procurar ser mejores cada día, aplicarse más y más en sus estudios, y sonreír con esa angelical sonrisa, de angelitos, con que sólo pueden sonreír los niños que verdaderamente son buenos.

Felicite las Pascuas de Navidad y Reyes con
FLORES Y ARTICULOS DE
LA ORQUIDEA

RECUERDOS VIEJOS

HACE 50 AÑOS

NOTICIAS DEL DIA 23 DE DICIEMBRE DE 1909

LA LOTERIA DE NAVIDAD.—En el sorteo de la Lotería de Navidad, celebrado ayer en Madrid, resultó agraciado con el "gordo", el número 15.872, premiado con 6 millones de pesetas, que han correspondido a Madrid. El primer premio salió justamente a las doce y quince minutos de la mañana.

RIADA.—El río Carrión ha experimentado una gran crecida, que ha hecho desbordarle en algunos puntos, inundando bastantes tierras de nuestra capital y provincia.

En la capital, las huertas de uno y otro lado del Cuérnago, se hallan anegadas. Las turbulentas aguas arrastran bastantes troncos de árboles desgajados, así como muebles.

Muchos hortelanos y vecinos domiciliados en Allende el Río, están evacuando sus hogares, transportando a la capital en sus carros, gran cantidad de muebles y aperos de labor, pues temen que la riada invada sus casas. Las caballerías de arrastre, han sido encerradas en su mayor parte en las cuadras de gran parte de vecinos de las calles inmediatas a la Orilla del Río, que las han cedido generosamente a los damnificados. Otros hortelanos que se negaron a abandonar sus casas antes del desbordamiento, ahora están aislados en las mismas por las aguas, aunque el escaso nivel de éstas no les hace correr peligro, por ahora.

La carretera de La Treinta, está totalmente inundada en la parte cercana al Sotillo de los Canónigos, y gran parte de éste también, pareciendo talmente una laguna.

El coche de línea de Villalón, arrastrado por caballos, hubo de regresar a Palencia, pues le fué totalmente imposible al ganado atravesar la carretera inundada.

El Canal de Castilla también se ha desbordado en el término conocido por "Cinco Ojos", y la Laguna de la Nava, rebasando su desagüe, inundaba las tierras y caminos hacia la carretera de La Treinta.

En la Fuente de la Salud, las aguas corren por las tierras inmediatas al río con gran fuerza, causando muchos destrozos. Tanto la huerta del doctor Fuentes como las inmediatas, se hallan completamente anegadas.

INDUSTRIAS PERJUDICADAS.—La riada ha producido graves daños, no sólo en las huertas y viviendas hortelanas, sino en algunas industrias cercanas al río Carrión. Y así, la fábrica de mantas del señor Rodríguez Vicario, ha sido invadida en su planta baja por las aguas, donde el nivel de aquéllas alcanza unos 60 centímetros de altura, paralizando el trabajo y perjudicando notablemente la maquinaria.

En la fábrica «La Julia», así como en la de los señores Ortega Suazo y Compañía, las aguas las han cercado por completo.

El dueño de «La Julia», don Ramón Herrero, ha indicado que, por el momento, las aguas no ofrecían peligro alguno, pero que, en previsión de cualquier accidente inesperado, pensaba abandonarla de un momento a otro, así como el personal que en la misma trabaja, para lo cual ya había dado las órdenes pertinentes. Momentos después de evacuar este establecimiento fabril su dueño y operarios, las aguas invadían la planta baja, alcanzando en ella una altura de 70 centímetros. El extenso terreno que ocupa el Prado de la Lana, se halla convertido en una gran laguna.

En Husillos, los estragos de la inundación son grandes, habiendo salido hacia dicha localidad el Gobernador Civil, señor Francia, para comprobar los efectos de la inundación y recabar de los poderes públicos la ayuda pertinente a los damnificados.

PAÑERIAS GRAN ESTILO, S. L.
Desea a sus clientes
y amigos Felices Pascuas
y Próspero Año Nuevo.

El sábado gran festival artístico en el Ortega

Intervendrán destacados artistas nacionales, a beneficio de la Hermandad Ferroviaria de Palencia

Siguiendo ya una costumbre que se ha hecho popular y simpática en Palencia, la Hermandad Ferroviaria de nuestra capital, ha organizado para el próximo sábado día 26, en el «Teatro Ortega», dos extraordinarias funciones de variedades, a las 7'45 de la tarde y 11 noche, que, con el título de «Desfile de la Ilusión», presentará a destacados artistas nacionales y locales.

Se celebra este gran espectáculo, a beneficio de la caja asistencial de dicha Hermandad, para las atenciones piadosas y sociales que a la misma le son comunes.

Entre los diversos artistas de fama internacional que han prometido su entusiasta y desinteresada intervención, figuran «Sandy», el llamado «Rey del naipe», y notable artista profesional, primer premio del Congreso Mágico Internacional; Susana Sandy, danzarina clásica del «Molino Rojo», de Madrid; «Los Dos Españoles», triunfadores de «Cabalgata Fin de Semana», de Madrid; Manolo de la Rosa, cantaor de flamenco del Price, de Madrid; Rafael Mara, divo del baile español; Orfeón H. F., de Valladolid, galardonado en el Concurso Nacional de Masas Corales, y otros notables artistas profesionales y noveles, que, en selectísimo conjunto, tomarán parte, poniendo a contribución su exquisito arte y su gran voluntad, para que esta función quede en la memoria del público palentino como uno de los mejores festivales teatrales que por nuestra ciudad han desfilado.

Presentará a los diversos números, al micrófono A. Poncio, actuando de director escénico Anpefer, rigiendo precios populares.

Dietario

Miércoles 23 de Diciembre 1959

SANTORAL. — Santos: Victoria, virgen; Migdonio, Mardonio, Teódulo, Saturnino, Euporo, Gelasio, Zético, Eunicíano, Cleómedes, Agatópodo, Basílides, Evaristo, mártires; Sérvulo. (Misa: Del Domingo IV de Adviento. Color: Morado).

Sale el sol a las 7'36 horas y se pone a las 16'53 horas. Sale la luna a las 0'5 horas y se pone a las 12'24 horas. Cuarto menguante, a las 3'28 horas.

REFRAN: La tierra negra, buen pan lleva.

MATERIAL DE OFICINA, EN I. G. DIARIO-DIA

EL TIEMPO EN PALENCIA

Barómetros: A las dieciocho horas de ayer, 698'0; a las ocho horas de hoy, 697'2. — Temperaturas: Máxima de ayer, 9'6; mínima de hoy, 9'0. — Dirección del viento: A las dieciocho horas de ayer, WSW; a las ocho horas de hoy, WSW. — Lluvia, 1'4. — Humedad relativa media, 83 por ciento.

EFEMERIDES. — 1538: Primera misa de San Ignacio de Loyola.—1732: Nace Arkwright, inventor del primer bastidor para el hilado de algodón. — 1856: Nace Wilson, presidente de los Estados Unidos.—1938: Comienza la batalla de Cataluña.

Todas las sirvientas y asistentas, sea cual fuere su horario de trabajo, estando comprendidas entre los 14 y los 65 años, han de AFILIARSE OBLIGATORIAMENTE al Montepío Nacional del Servicio Doméstico.

Cartelera

TEATRO PRINCIPAL

Hoy, sensacional éxito de «La sirena y el delfín», con Sofía Loren, Aland Ladd. Tolerada menores.

TEATRO CINE ORTEGA

Continúa desde las 5: «Los asesinos del domingo» y «La importancia de llamarse Ernesto».

CINE PROYECCIONES

Continúa desde las 3,30: «Sabela», «El príncipe estudiante» y «Gas-oil».

CINE CASTILLA

Continúa desde las 3,30: «Buenas noches, París», «Caravana de mujeres» y «Brumas de traición».

CINE OTERO

«El detective», estreno, (Alec Guinness), y «Hombre o demonio». Toleradas.

CALIFICACION MORAL:

«La sirena y el delfín» (3), «Los asesinos del domingo» (3), «La importancia de llamarse Ernesto» (2), «Sabela» (3), «El príncipe estudiante» (3), «Gas-oil» (3), «Buenas noches, París» (3R), «Caravana de mujeres» (3), «Brumas de traición» (3), «El detective» (5), «Hombre o demonio» (3).

Los números que figuran entre paréntesis al final de cada obra, expresan la calificación moral dada por la «Oficina de Espectáculos dependiente de la Comisión Episcopal de Ortodoxia y Moralidad: 1: Todos incluso niños.—2: Jóvenes.—3: Mayores.—3-R: Mayores con reparo.—4: Gravemente peligrosa.—5: Sin calificar.

Cuatro Cantones

Una inclinación de cabeza

Pasó doña Fortuna.

Y como de Palencia parece que no tiene queja, se dignó saludarnos.

Claro que un saludo sin mucho ceremonial, una simple inclinación de cabeza.

Al fin y al cabo, peor es que hubiese pasado de largo, con el indiferente gesto de ir sembrando a voleo unas pesetillas, con su tradicional y popular «pedrea».

No, no; se dignó hacernos una breve reverencia inclinando la cabeza.

Y esa inclinación de cabeza se ha traducido en cerca de medio millón de pesetas, que le han caído en suerte al número 16.691, por su calidad de aproximación al número 16.690, que ha resultado agraciado con el segundo gordo.

Y ésta ha sido la inclinación de cabeza de doña Fortuna, gesto que, en verdad, agradecemos.

Por otra parte, en buenas manos ha venido a caer esta cantidad, ya que el billete completo, de la única serie que a Palencia llegó, fué distribuído por el Patronato y Cooperativa de «San Ignacio», que viene manteniendo las Escuelas del Barrio del Cristo.

Claro que el billete completo estaba bastante distribuído por la capital, provincia y más allá de nuestros linderos; sin embargo todavía han quedado unas cincuenta pesetas a disposición del Patronato, lo cual supone unas pesetas, que en cualquier Patronato nunca vienen mal.

En fin, doña Fortuna pasó..., pasó como todos los años..., entrando de rondón en algunos hogares; diciendo un amable adiós a otras personas; repartiendo el popular voleo de su «pedrea» para muchos; y de una forma indiferente, encogiéndose de hombros, sin mirar siquiera, a la mayoría.

Palencia recibió, ya lo hemos dicho, una leve inclinación de cabeza.

Eso es bueno; se ve que todavía contamos con su amistad.

Pronto llegará el sorteo «del Niño»; a ver si esta amistad es verdad.

Tortazos "benéficos"

Todo por la Campaña de Navidad.

Si antes hubo fútbol de «guante blanco», ahora habrá «tortazos».

Aclaremos pronto para evitar malentendidos. Nos referimos a la velada de boxeo, que con este fin benéfico se está montando.

Una reunión de postín. Ya prácticamente todo está a punto. Pendientes únicamente de confirmar detalles, porque se pretende que no falte nada para garantizar el éxito más rotundo.

Está bien esto del boxeo. Vamos a ver si en Palencia vuelve a revivir la vieja afición, contagiando a las generaciones nuevas. Y a la vez, se allegarán unos miles de pesetillas para la suscripción navideña.

La reunión será completa. Tres muchachos, tres, palentinos, se calzarán los guantes por primera vez ante sus paisanos. Desconocemos su valía, pero se dice que pueden llegar. Que afición no les falta y condiciones tampoco. Esperemos que tengan también «forma». Si así es, acertada será su inclusión, porque el boxeo necesita el «clima del paisanaje».

Pero no es solo ésto. La Real Federación de Boxeo quiere también contribuir al esplendor de nuestra Campaña de Navidad. Y allí se han preocupado de que el programa colme a los más exigentes. Para ello se ha gestionado, con éxito, que Young Martín figure en la velada. Nada de exhibición. Un combate de lucha, porque el púgil madrileño anda preparándose concienzudamente para el Campeonato de Europa.

¿Excepticismo? ¿Propaganda? Nada de eso. Young Martín viene a Palencia atendiendo el deseo del presidente de la Real Federación de Boxeo, muy bien relacionado en los medios de nuestra ciudad.

Así, que todo un campeón de Europa repartiendo mazazos a beneficio de la Campaña de Navidad. Frente a él, otro «primera serie».

¿Verdad que va a ser preciso ir pensando ya en la reserva de localidades, porque el lleno será de antología?

Pues, ¡hala!

HOTEL JORGE MANRIQUE
Sábado, 26. Cena de Gala, con Cotillón
Precio del cubierto, pesetas 170
Entrada al Baile: Pesetas 60
Reserva de mesas: Teléfono 2285, hasta las 12 horas del día 25
SE RUEGA LA ETIQUETA

Servicio Nacional del Trigo

Plazo para la retirada a préstamo de abonos de Otoño

De acuerdo con lo ordenado por la Delegación Nacional de este Servicio, el día 31 del presente mes de diciembre expira el plazo para que los agricultores que aun no lo han hecho, puedan remitir a esta Jefatura Provincial, instancia solicitando préstamos de abonos de sementera.

Al propio tiempo se advierte que el plazo para la retirada de los abonos ya concedidos o que se concedan en lo sucesivo, expira el día 15 del próximo mes de enero, a partir de cuya fecha los almacenistas distribuidores no entregarán cantidad alguna de abono con cargo a los vales de préstamo expedidos por este S. N. T., pudiendo entregarlos únicamente mediante venta directa del distribuidor al agricultor.

Lo que se hace público para general conocimiento.

Palencia, 21 de diciembre de 1959.

El Jefe Provincial, **Pedro Izquierdo.**

CASA MARTIN, es sello de distinción. Canadienses góngola, abrigos y confecciones selectas
Mayor, 86. — Teléfono 3296
PALENCIA

Premios, aproximaciones y reintegros del sorteo extraordinario de Navidad

Madrid, 22. — El sorteo de hoy consta de ocho series de 60.000 billetes cada una y se distribuyen 165.816.000 pesetas, en 9.561 premios para cada serie.

Además de los mayores hay 2.433 de 20.000 pesetas; 599 de igual cantidad para cada uno de los billetes cuyas dos últimas cifras sean iguales a las del que obtenga el premio primero; 99 aproximaciones de 20.000 pesetas cada una, para los 99 números restantes de la centena del premio primero; iguales premios y cantidades para las centenas de los premios segundo, tercero, cuarto y quinto; 2 aproximaciones de 600.000 pesetas cada una, para los números anterior y posterior al del premio primero; otras 2 de 400.000, para los del premio segundo; otras 2 de 250.000, para los del premio tercero; otras 2 de 150.000, para los del cuarto; y otras 2 de 90.000, para los del premio quinto. Además los números cuya última cifra sea igual a la del premio primero, tienen derecho al reintegro de la cantidad jugada.

Las aproximaciones, los reintegros y los billetes cuyas dos últimas cifras sean iguales a las del que obtenga el premio primero, son compatibles con cualquier otro premio que pueda corresponder al billete, entendiéndose, con respecto a las aproximaciones señaladas para los números anterior y posterior de los cinco premios mayores, que si saliese premiado el número 1, su anterior es el número 60.000, y si éste fuese el agraciado, el billete número 1, será el siguiente.—Cifra.

DIARIO DE AVISOS

FARMACIAS DE GUARDIA. — Durante la semana están de guardia las siguientes farmacias:

ZONA NORTE.—La de don Alberto Torres Andrés (Mayor, número 2).

ZONA SUR.—La de doña Victoria Manteca Manteca (Mayor, número 174).

Independiente de éstas estará de guardia durante toda la semana, la farmacia de don Anastasio Arenal (Paseo del Otero).

REGISTRO CIVIL

NACIMIENTO. — Ramón Angel Calzón de la Rosa, de Victoriano y Flora, Los Tres Pasos, 2.

Rincón ameno

REALISMO

Representando en provincias «La casa de Quirós», obra con gran tormenta, tenía el traspunte preparados unos papeles para imitar la lluvia y un bombo para los truenos. No hubo necesidad de emplear nada de esto. En el momento preciso descargó sobre la ciudad una tormenta de miedo; los truenos resonaban en el escenario con gran estruendo.

—Al día siguiente—nos dice el actor Antonio Soto—, al dar cuenta de la representación, decía un periódico de la localidad: «Hay que cuidar más la presentación escénica. Demasiados truenos en el escenario»...

EN LA CONSULTA

Saque usted la lengua.

—Pero si lo que me duele es el hígado.

—¡Pues saque usted el hígado!

EXTRAVAGANCIAS

Un señor compra en casa de un anticuario un enorme reloj de pared.

Se lo lleva personalmente y va caminando con grandes dificultares, procurando no tropezar con la gente, no vaya a venirse al suelo su precioso reloj.

Pero al doblar una esquina sufre un encontronazo con una señora. El reloj se tambalea y la señora lanza un grito.

—Perdone, señora —exclama el hombre azorado.

—¡Pero hombre! —dice ella—. ¿No podría usted llevar reloj de pulsera como todo el mundo!

ADIVINANZA

Al constructor no le place; al que la ve no le gusta, y no la compra ni ajusta quien de tal uso hace.

Solución a la Adivinanza de nuestro número anterior:
LAS HOSTIAS

CRUCIGRAMA
Número 132 — Por MIROSPA

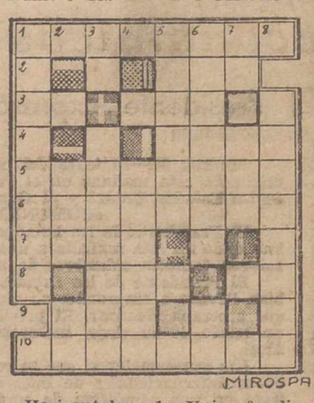

Horizontales: 1: Unir, fundir, unificar. 2: En Murcia: acequia por donde corren las aguas sucias. 3: Símbolo del litio. (al revés) Concurres. 4: Desfallecida. 5: Habituales. 6: Plantel de árboles. 7: Letra griega. 8: Aire popular canario. Símbolo del bismuto. 9: (al revés) Levanté la bandera. 10: Terrenos plantados de vegetales.

Verticales: 1: Insolvencia. 2: Metal. Artículo. 3: Nota. Arte de juzgar. 4: Municipio de Filipinas en la provincia de Leyte. 5: Dad forma de huevo. 6: Pertenecientes a las naves. Seis. 7: Símbolo del aluminio. Verbo. 8: Familiarmente: casamiento hecho sin juicio o de poco lucimiento (plural).

Sol. al Crucigrama número 131:

Horizontales: 1: Catarros. 2: caC. 3: Re. Sub. 4: Nana. 5: Ocarinas. 6: Botarate. 7: Elam. 8: Lay. Er. 9: Boj. 10: Tonelada.

Verticales: 1: Córdobés. 2: Col. Bo. 3: Te. Matalón. 4: Ramaje. 5: Reunir. 6: Rabanal. Ba. 7: oC. naT. 8: Gasearla.

Tercer aniversario del señor

DON CESAR FERNANDEZ AGUADO

Profesor de la Escuela Preparatoria del Instituto

que falleció en Palencia el día 23 de Diciembre de 1956

Después de recibir los Santos Sacramentos y la Bendición Apostólica de S. S

D. E. P.

Su esposa Manolita Luengo; hijos César, José-Luis, Manuel, María Soledad y Mariano; hijos políticos, nietos y demás familia,

Al recordar a sus amistades tan triste fecha, suplican una oración por su alma.

La misa de nueve en los PP. Carmelitas, de diez en San Lázaro, la de doce en la Ermita de la Soledad de dicha fecha, serán aplicadas por su eterno descanso.

M.C.D.2022

Pruebe su Suerte

eligiendo calidad!

PROMER D-110-L

Pida FUNDADOR

Solicite el "Bono de la Suerte" y... podrá obtener su botella

GRATIS!

o ganar uno de los miles de premios en metálico que regala

FUNDADOR Domecq

el coñac que está como nunca!

Cómo fué la despedida a Eisenhower en TORREJON DE ARDOZ

Madrid, 22. (Crónica de Prensa, por Alcántara).— A las once menos cinco de su mañana, se empinaba, ya en el aire, la proa del "Boeing 707" del presidente Eisenhower, camino de Casablanca, última escala de su viaje de más de 30.000 kilómetros. Pocos segundos después, desaparecía en el aire de una mañana fría y oscura.

Diez minutos antes de que el presidente norteamericano –que hoy tenía un aspecto más descansado que ayer— llegara a la base, aparecieron sobre la pista de Torrejón los Marqueses de Villaverde, la esposa del embajador norteamericano en Madrid, la esposa de John Eisenhower, y Beatriz Lodge. El hijo de Eisenhower y el embajador norteamericano llegaron después. La nuera del presidente norteamericano lucía un conjunto azul. Iba sin abrigo. Al poco rato sintió frío y el Marqués de Villaverde, muy galante, la dejó su propio abrigo. No tardaron mucho, sin embargo, en bajar del aparato el visón de Bárbara Eisenhower, que restituyó al esposo de la hija del Caudillo su abrigo deportivo de pelo de camello.

Antes de este intercambio de prendas, los Marqueses de Villaverde y la esposa e hija del embajador norteamericano, habían subido acompañados por Bárbara Eisenhower al "Boeing" para ver el interior del mismo. Entraron por la puerta delantera y salieron por la posterior. La visita fué rapidísima. La primera en subir fué Carmen Franco de Villaverde.

Había en las tribunas menos gente que ayer, cosa perfectamente comprensible dado el frío y la hora. Sin embargo, al llegar Eisenhower y el Generalísimo a bordo del helicóptero, se han escuchado muchos aplausos.

De la panza de cristal ha bajado primero el Caudillo y después Eisenhower. Han revistado las tropas y han saludado a los miembros del Gobierno. Después se dirigía Eisenhower al aparato cuando le han recordado que debía pronunciar unas palabras de despedida, y ha vuelto con un gesto de disculpa a la tribuna. El Caudillo, en primer lugar, se despidió en su nombre y en el del pueblo español del ilustre visitante, leyendo unas cuartillas preparadas al efecto. Eisenhower ha respondido de memoria —o improvisado—. Era difícil de saber, ya que al hablar lo hacía un poco como si improvisara y otro poco como si repitiera una lección aprendida. Por otra parte, el traductor tampoco ha seguido texto alguno. Y ha omitido algunas de las frases que Eisenhower pronunció, como, por ejemplo, cuando éste hizo alusión a que los gritos de "Ike" (léase como se escribe) iban dirigidos a él, pues así se pronunciaba su nombre en español.

De cualquier forma, tanto una como otra de las despedidas, han sido cariñosas y amigables.

Al despedirse ambos Jefes de Estado, al pie de la escalerilla del avión, ha surgido el abrazo que no se produjo ayer. Y de nuevo los aplausos han coronado el hecho.

Ha subido Eisenhower la escalerilla del avión, que ya antes había subido Bárbara Eisenhower y su esposo, que se despidieron del Caudillo, los Marqueses de Villaverde, Embajadores norteamericanos y personalidades. Y en lo alto de la misma se ha vuelto para responder a los aplausos, con ese gesto tan característico suyo de elevar los brazos, en forma de "V" por encima de la cabeza. Es este un gesto que es más para ser al natural que en fotos. Viéndole a él en esa postura, se siente algo distinto: es un gesto verdaderamente electrizante, lleno de vigor y alegría.

De un momento a otro aterrizará en Casablanca el aparato presidencial. Y en seguida volará de nuevo el aparato camino de casa, para que el Presidente de los Estados Unidos se siente con su familia, el día de Nochebuena, junto al fuego hogareño, a recordar los aplausos, las gentes, las ciudades, y el unánime deseo de todos que él ha encarnado: vivir en paz.—**ALCANTARA.**

"Dejáis, señor Presidente, un recuerdo inolvidable entre nosotros"=dijo Franco al despedirle en Torrejón de Ardoz

(*Viene de primera página*)

sonalidades que había acudido a despedirlo. Al fijar la escalinata el Presidente Eisenhower se despidió de una manera muy cordial del Generalísimo Franco e inició la subida al avión, exactamente a las once menos diez de la mañana. Desde la puerta del aparato, el Presidente Eisenhower se volvió hacia todos los presentes levantando los brazos y agitando el sombrero en repetidas ocasiones. A continuación del Presidente subieron los demás miembros de su séquito que le han acompañado durante su estancia en Madrid. Inmediatamente fué cerrada la puerta del avión y a las once menos diez emprendió el vuelo con dirección a Casablanca.—Cifra.

REGRESO DEL CAUDILLO A EL PARDO

Madrid, 22.—El Jefe del Estado español, después de despedirse de todas las autoridades, tanto españolas como norteamericanas, que habían acudido a la Base, subió a un automóvil cubierto y, tras conversar unos minutos con el ministro del Aire, teniente general Díaz de Lecea, emprendió regreso al Palacio de El Pardo.—Cifra.

La O. T. A. N. aprueba la proyectada conferencia "cumbre" con Rusia

París, 22.—El Consejo Ministerial de la OTAN ha aprobado unánimemente el informe de las cuatro grandes potencias sobre la proyectada Conferencia «cumbre» con Rusia, según han dicho fuentes allegadas al Consejo.

Todos los miembros de la Alianza Atlántica han aprobado de esta forma, las propuestas de las cuatro grandes potencias occidentales para la celebración de la Conferencia «al más alto nivel», el 27 de abril en París, para discutir las cuestiones de las relaciones Este-Oeste, el desarme general y la cuestión de Alemania, incluyendo a Berlín.

La sesión del Consejo Ministerial de la OTAN, terminó a las 12'45 en punto de la mañana.—Efe.

Disturbios en el AFGANISTAN

Tres muertos y 8 heridos

Kabul, 22. — Tres personas han resultado muertas y ocho heridas cuando la policía y las fuerzas de seguridad dispararon contra los manifestantes en Kandahar, ciudad meridional del Afganistán, según se ha informado oficialmente en esta capital.

El Ministerio del Interior dijo que los disturbios se produjeron cuando «ciertos elementos sediciosos» que querían evadirse de pagar los impuestos se habían manifestado violentamente esta mañana. Los instigadores de la manifestación se encuentran detenidos y se están realizando las correspondientes investigaciones, según se agrega en el Ministerio. La situación en Kandahar ha vuelto a la normalidad.—Efe.

El Presidente de los Estados Unidos llegó a Casablanca a las 12'10

Era esperado en el aeródromo por el Rey Mohamed, sus hijos y el Gobierno marroquí

Casablanca, 22. — El Presidente Eisenhower ha llegado a la base aérea de Nouaceur, próxima a esta ciudad, a las 12'10 (hora española).

El Presidente norteamericano permanecerá seis horas en Marruecos, última escala de su jira de 35.000 kilómetros por el mundo.—Efe.

EL REY MOHAMED RECIBE A EISENHOWER

Casablanca, 22.—El presidente Eisenhower ha sido recibido en el aeropuerto por el rey Mohamed V, sus hijos, el príncipe heredero Mulay Hassan y el príncipe Mulay Abdallah, así como por el jefe del Gobierno Abdallah Ibrahim.

Una gran multitud se alinea a lo largo de todo el trayecto que habrá de recorrer el presidente y toda la ruta está adornada con profusión de banderas, habiéndose levantado también arcos triunfales.

Entre la masa de público puede verse gran número de bereberes que han acudido a la ciudad con este motivo desde las montañas y han pasado la noche acampados en los alrededores de Casablanca.—Efe.

CONFERENCIA DE EISENHOWER Y MOHAMED V

Casablanca, 22. — Al descender de su «Boeing 707», a reacción, el presidente Eisenhower dió la mano al rey, a los dos príncipes y al jefe del Gobierno. Inmediatamente después de Eisenhower bajaron del avión su hijo John y su nuera Bárbara, seguidos del presidente de las líneas aéreas.

Después de almorzar en el Palacio Real, el rey y el presidente norteamericano celebrarán una conversación privada durante una hora. Se espera que los principales temas que serán tratados en ella sea el problema de Argelia y la ayuda norteamericana.

Inmediatamente después de la llegada se formó una comitiva de 24 automóviles que se dirigió a la ciudad. Toda la ruta estaba engalanada con banderas de los EE. UU. y Marruecos y monumentales arcos de triunfo y en ella se alineaba una gran multitud que aclamó al paso del presidente. Al llegar a Casablanca y frente al edificio de la Prefectura, la comitiva se detuvo durante algunos minutos mientras una batería de artillería disparaba una salva de 21 cañonazos y los funcionarios del Ayuntamiento ofrecían al ilustre visitante leche y dátiles según la fórmula tradicional árabe.

A las dos, Eisenhower y el monarca, juntamente con sus acompañantes y séquitos, ocuparon sus puestos para el almuerzo ofrecido en honor del presidente y que es servido según el estilo y esplendor árabe. Terminado el almuerzo, Eisenhower y Mohamed V iniciarán las conversaciones, al final de las cuales se facilitará un comunicado.

El avión del presidente tiene previsto despegar a las 5'30 de la tarde con dirección a Wáshington, vía Gánder, Terranova.

Esta es la segunda vez que un presidente norteamericano visita Marruecos. En 1953, el presidente Roosevelt se entrevistó con Mohamed V en esta misma ciudad.—Efe.

Rusia favorable a la celebración de la Conferencia cumbre

Londres, 21.—Radio Moscú informa hoy que el Gobierno soviético se muestra favorable a la celebración de la Conferencia de alto nivel con Occidente.

La Emisora dió cuenta en primer lugar de la invitación occidental dirigida a Kruschef para asistir a una serie de conversaciones de alto nivel y más tarde anunció que la reacción soviética a la invitación había sido favorable a ésta.

Radio Moscú dijo: «Es imposible, de momento, llevar a cabo un análisis completo de los resultados de la conferencia de París, pero sería correcto decir que las propuestas soviéticas para la celebración de una reunión de jefes de Estado había encontrado una positiva respuesta».—

Reunión del Consejo de Administración del I. N. P.

El presupuesto para 1960 se cifra en 1.254.563.261 ptas.

Madrid, 21.—El Consejo de Administración del Instituto Nacional de Previsión, celebró sesión reglamentaria bajo la presidencia de don Francisco Labadie Otermín. Después de una información de conjunto presentada por el delegado general don Blas Tello, se dió cuenta de la situación en que se encuentran los estudios realizados para la creación de un Montepío de artistas plásticos; del desarrollo de actividades que han hecho posible el montaje del Montepío Nacional del Servicio Doméstico; del plan de construcción de una red de ambulatorios del Seguro Obligatorio de Enfermedad, en número de cuarenta; normas de desarrollo del sistema especial de incentivos y recompensas para el personal del Instituto, y propuesta de prórroga de bonificación a los asegurados de libertad subsidiaria. Se sometió también al Consejo el proyecto de presupuesto de gastos e ingresos para 1960, que se cifra en 1.254.563.261'19 pesetas.

El avance de liquidación del presupuesto de 1959, presenta un superávit de 876.821,59 pesetas, cantidad que pasará a incrementar el fondo de contingencias extraordinarias.

Previamente a la reunión del Consejo, se celebró una misa en sufragio de don Severino Aznar, fundador de dicho Instituto.

¡Aún más sus FELICES NAVIDADES con un ASKAR!

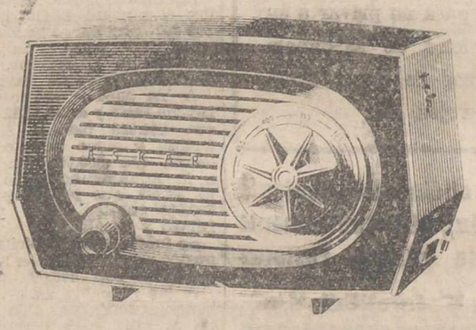

711-U

Portátil - 5 válvulas.
Gama de cinco colores.
Precio: 1.670,— (más impuestos).

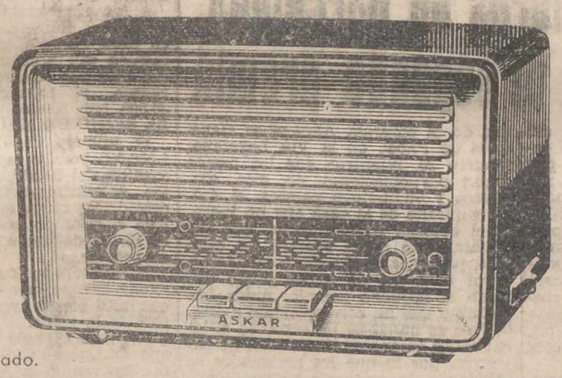

712-U

5 válvulas.
2 gamas de onda - Conmutador, por teclado.
Precio: 2.150,— (más impuestos).

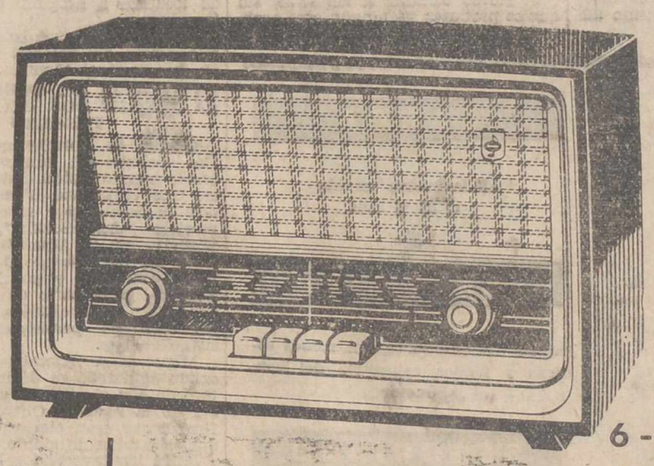

6 - 713-U

5 válvulas.
3 gamas de onda - Toma pick-up.
Muebles madera - 4 teclas.
Precio: 2.920,— (más impuestos).

Joyas musicales

ASKAR

ASKAR RADIO

ASKAR

RADIO-TV 1960

El sorteo comenzó de noche, pero los "gordos" no madrugaron

A las diez "se levantó" el tercero, que se fué a Sevilla, Orense y Madrid: el "bajo" 7.062

A las once y siete minutos el 36.600, con los 30 millones del Gordo, salió hacia Valencia

Cerca de las doce y media hizo su aparición el segundo, 16.690, con destino a Barcelona

PELICULA DEL SORTEO

Madrid, 22.—A la caza de la suerte hemos salido hoy de noche. La Lotería Nacional con la ampliación de los premios de la «pedrea» ha obligado a adelantar en una hora la habitual del comienzo del sorteo. Antes de las ocho de la mañana se constituyó en el Salón de Sorteos la mesa que preside el director general de Tributos Especiales, don Francisco Rodríguez Cirujeda, con el director y el interventor de la Sección. Ha durado mucho tiempo la tarea de insaculación de las bolas y de su comprobación. El público este año ha pedido la comprobación de numerosas bolas. A las ocho y diez, no se había iniciado aún la operación del sorteo propiamente dicha.

LOS NIÑOS «CANTORES»

Son las ocho y veinte de la mañana. Ha terminado la delicada labor de comprobación de números. Se sacan las bolas de las tiras y se introducen en los bombos. Cantarán la primera tabla los alumnos del Colegio de San Ildefonso Luis Parrondo Burgos, Antonio Navarro Abellán, Jesús Crespo Mínguez y César Giral Díaz, quienes también actuarán en la séptima tabla. La segunda corresponderá al equipo integrado por José Luis Alonso Cadarso, Antonio Martín de Vidales, Elías Crespo Benito y José Manuel Arteaga Peláez, que también «cantarán» la octava tabla. La tercera y novena estarán a cargo de Saturnino Ramiro Vicente, Julio Rodríguez Gil, Antonio López Serrano y Bonifacio Castrillo Acitores; la cuarta y décima, por Manuel Romero Olmeda, Pedro Gilo Sáenz, Antonio Castillo Ruiz y Federico Davales Fernández; la quinta y undécima, por Gumersindo Dotor Valdeite, Tomás Agudo Martín, Pedro Madurga y José Luis Vicente Huelves y, finalmente, la sexta y duodécima, será «cantada» por José Antonio Ruiz Pozo, José Manuel Oregón García, José Ramón Roche y Luis Corrales Fernández.

Como suplentes figuran José Luis Corrales Fernández, Conrado Blasco García, Adrián del Val Ferrer y Miguel Piqueras García. A las nueve de la mañana dió comienzo el sorteo.

LA PRIMERA BOLA

Los premios son 9.561 que totalizan 165.816.000 pesetas distribuídos en ocho series. El primer número que sale del bombo es el 3.460 que está premiado con veinte mil pesetas. Canta el número Luis Parrondo y el premio, Antonio Navarro Abellán.

EL PRIMER «PEQUEÑO GRANDE» ES UN PREMIO FALLIDO

A las nueve y diez sale el primer premio grande. Es el número 1.891, con 300.000 pesetas, al mediarse el quinto alambre de la primera tabla. Los cantores denotaron su emoción en la voz por este primer premio mayor que cantaban. Pero es un premio fallido. Ha pasado al tesoro ya que no se había vendido el número. A las nueve y cuarto, estos mismos niños cantan el 5.183, premiado con 500.000 pesetas casi a la mitad del noveno alambre. La primera serie ha sido vendida en la Administración número 67, de Madrid.

A las nueve y veinte comienza a cantarse la segunda tabla. El segundo equipo da su primer premio grande, el 45.271, con 600.000 pesetas, a las 9'34. El cantar se hace monótono y la sala no está muy animada porque los premios grandes tardan en salir. Este premio va a Barcelona, Administración 35.

Cuatro minutos después, José Luis Alonso canta el 55.102, con pesetas, 500.000, que las canta Antonio Martín de Vidales, y con este premio termina la tabla.

UNOS «CANTORES» SIMPATICOS

A las diez menos veintiún minutos, comienza la tercera tabla y sale el 20.906, premiado con 300.000 pesetas. Inmediatamente el 29.464 con 300.000 pesetas. Estos cantores conquistan rápidamente la simpatía de la sala por su gracia en decir los números, y Saturnino Ramiro, cantor de los números y Julio Rodríguez Gil, que remarca simpáticamente los premios, son objeto de aplausos del público.

Estos últimos dos premios de 300.000 pesetas han salido el 29.464, para Barcelona, Administración, 49; y el 20.906, para Madrid. Las Palmas, Tenerife y Barcelona, y la última serie para la Tesorería. Los simpáticos niños, en el octavo alambre, a las 9'50, cantan el 28.152, con 750.000 pesetas, que se queda íntegramente en Madrid, en la Administración, 67.

A las 9'55, se empieza a cantar la cuarta tabla. Manuel Romero, a las diez y un minuto canta el número 28.410 con 300.000 pesetas, que las atribuye Pedro Gilo Sáenz, que sale destinada a Madrid, Administración número 61; Barcelona, número 25; Elbao, número 8; Madrid, número 67; Logroño, número 3; Toledo, número 1; y Madrid, número 45, la octava serie en la reserva, o sea ganancia para la Tesorería.

CALOR Y MONOTONIA

La sesión se va haciendo mónotona y aburrida, la constante letanía de números y premios cansa. En la sala hace calor pues es mucho el personal que se admite en ella, por lo que el ambiente se caldea rápidamente. Para renovarlo había que hacer funcionar los ventiladores eléctricos.

¡SALE EL TERCERO!

Y hemos entrado en la quinta tabla aproximadamente a las diez y cuarto. Gumersindo Dotor y Tomás Agudo se retiran sin dar un premio, pero a las diez y media José Antonio Ruiz Pozo canta el tercero que es el 7.062 que Juan Manuel Orejón dice está premiado con 7.500.000 pesetas.

Es el primer premio de envergadura, el tercero, que sale en la hora y media que llevamos de sorteo y marcha para Sevilla, Administración número 15; Orense, número 2, y Madrid, Administraciones 45 y 67.

A las diez y cuarto este equipo de cantores afortunado, además del tercero, da el número 8.196, premiado con 500.000 pesetas, ya al final de la sexta tabla. Va a Algeciras, Jerez, Palma de Mallorca, Madrid y Córdoba.

Después de una vuelta a los bombos, a las 10'45 los niños que cantaron la primera tabla, vuelven a escena con la séptima. Cinco minutos después cantan el número 58.352, premiado con 300.000 pesetas, que se queda en Madrid, y momentos más tarde, sale el número 31.701, con el mismo premio, que va a Barcelona.

Casi sin pena ni gloria, ha vuelto a pasar el primer equipo y a las once y dos minutos comienza a cantarse la octava tabla.

A LAS ONCE Y SIETE MINUTOS ¡EL GORDO!

Felizmente, a las once y siete minutos, canta José Luis Alonso el número 36.600, que Antonio Martín de Vidales dice que está premiado con treinta millones de pesetas. ¡Ha salido, por fin el «Gordo»!. Se ha marchado íntegro a Valencia, y fué vendido por la Administración número 15 ¡Que sean felices los de la ciudad del Turia!

LOS NIÑOS SE MARCHAN SATISFECHOS

Minutos después, estos niños cantan el número 49.415, premiado con 300.000 pesetas. Pueden marcharse satisfechos, pues es la segunda vez que cantan el «gordo». La primera fué en el sorteo de Navidad de 1957.

A las once y veinte comienza la novena tabla y a las 11'32 sale el 38.798 con 600.000 pesetas. A las once y treinta y cinco minutos, cantan el 55.294, con 500.000 pesetas, que va a la Administración 25 de Madrid. El 38.798, que resultó premiado con 600.000 pesetas, salió para Alcira, Bilbao y Vicálvaro.

Se inicia la tabla décima a las doce menos cuarto y en ella sale el 47.184, premiado con 500.000 pesetas.

A las doce menos cinco comienza la tabla undécima. Esta tabla termina al salir el número 59.237, a las 12'09, premiado con cinco millones de pesetas, que va a Málaga, Administración 11.

A las 12'10 comienza la 12 tabla, y sale el número 8.435, un cuarto de hora después, premiado con quinientas mil pesetas, para El Ferrol del Caudillo, Cabra, Madrid, y Zaragoza, y, momentos después, el 39.569, con 300.000 pesetas.

EL SEGUNDO HACIA BARCELONA

El número 24.057, premiado con 1.500.000 pesetas, aparece a las 12'20, seguido del 38.315, con 750.000 pesetas. A continuación y con gran alegría de los niños que lo cantan, aparece el segundo premio, en el número 16.690, dotado con quince millones de pesetas.

Se advierte en los niños el deseo de ganar tiempo, por lo que es posible, que este sorteo termine antes de la una de la tarde.

A las 12'25, sale el número 27.808, que está premiado con 600.000 pesetas. Lo vendió la Administración número 67, de Madrid.

Se sabe que el segundo premio ha caído íntegramente en Barcelona, y que lo vendió la Administración número 11.

El sorteo termina a las 12'35, sin que se produzca ya ningún otro acontecimiento sobresaliente.—Cifra.

¿Tiene Vd. servidores domésticos?

Señora:

LE QUEDAN POCOS DIAS

para inscribir a su muchacha en el Montepío Nacional del Servicio Doméstico. El 31 de diciembre se acaba el plazo.

Téngalo Vd. en cuenta para no privar a su sirvienta de los beneficios de asistencia médica gratuita, premios de nupcialidad, pensiones de vejez, etc.

La inscripción puede efectuarse en las oficinas del Montepío Nacional (Instituto Nacional de Previsión), bien directamente o a través de la entidad concertada «Divina Pastora»

Delegación en Palencia: Plaza Carmelitas, s/n

Serenos y papeleros de Barcelona, agraciados con el segundo premio

Barcelona, 22. — Varias series del número 16.690, agraciado con el segundo premio, fueron adquiridas por el cuerpo de serenos de Barcelona para ser distribuídas en participaciones de cuatro pesetas por los domicilios de sus clientes. Según el oficial presidente del cuerpo, señor Navarro Quincoces, los talonarios correspondientes a dicho número, fueron repartidos por diversos barrios de la ciudad, concretamente en las barriadas populares de Verdun y la Trinidad, así como en la parte de Gracia, cercana a la calle Escorial.

Tres décimos del mismo número fueron adquiridos por varios empleados de la empresa Almacenes Generales de Papel, de la Vía Layetana, número 20, mientras que los demás llevan participaciones de cien, cincuenta y veinticinco pesetas, el único empleado de la casa que no juega, es el botones Ramón Salas, que fué precisamente quien compró los décimos, por encargo de sus compañeros.

Por el hecho de haber salido tan tarde el segundo premio, único importante que ha correspondido a Barcelona, se hallaban ya cerrados el local de los serenos y el almacén de papelería, por lo que los agraciados se enteraron de su suerte en sus domicilios. Con ello, la labor de localización, emprendida por los periodistas, se hace muy difícil.

Hasta ahora se ignoran el nombre y las demás circunstancias de otros poseedores de décimos del mismo número.—Cifra.

Todos los aspectos de la vida agraria y ganadera en MIES. Tres pesetas mensuales. Apartado, 15. Palencia.

El tercero en Orense, Sevilla y Madrid

Un bar de Granja de Torrehermosa repartió dos décimos a sus clientes

SEIS SERIES DEL TERCERO EN MADRID

Madrid, 22.—Seis series del tercer premio, que cayó en el número 7.062, se han vendido en la Administración número 67, situada en la Avenida de José Antonio, número 31. La dueña del establecimiento, doña María Collantes, ha manifestado que probablemente se vendió hacia el día 10 de noviembre y probablemente en su totalidad. El valor de las series es de 45.000.000 de pesetas.

DESDE 1926 NO TOCABA UN GORDO DE NAVIDAD EN ORENSE

Orense, 22.—Al conocerse la noticia de que había correspondido a esta ciudad una serie del tercer premio, del número 7.062, los periodistas locales se trasladaron inmediatamente a la Administración de Lotería de don Raúl de Sas, quien manifestó que la serie había sido vendida por él, según consta en sus libros, en la primera quincena de septiembre, pero ignoraba cómo lo había hecho, si en décimos sueltos o por billete completo.

Hasta el momento no se ha podido localizar a ninguno de los afortunados.

A Orense no le tocaba ningún premio gordo de Navidad desde 1926, en que cayó el segundo.—Cifra.

EN GRANJA DE TORREHERMOSA JUEGAN DOS DECIMOS DEL TERCERO

Granja de Torrehermosa, 22. — Los décimos del número 7.062, del tercer premio, están distribuídos entre este vecindario. Fueron adquiridos en Sevilla por el cobrador del servicio "Auto-Sevilla", Francisco Segovia, en la Administración número 15, por encargo del dueño de un modesto bar y por Miguel Rico Borrego, propietario de un establecimiento de comestibles, que lo repartieron en participaciones entre sus clientelas.

Miguel Rico ignoraba que hubiera salido agraciado su décimo y se enteró de ello al visitarle el corresponsal de la Agencia Cifra, para confirmar que eran ciertos los rumores que se habían difundido.

Entre los favorecidos hay uno del que no se conoce su nombre, que juega él sólo doscientas pesetas. Esta es la mayor de las participaciones distribuídas en los dos establecimientos, ya que las restantes oscilan entre diez y cinco pesetas.

Se reciben noticias del vecino pueblo de Azuaga, de que allí juegan otro décimo en este mismo número, también repartido entre los clientes del bar «El Loro».—Cifra.

MEDIO BILLETE DEL TERCERO REPARTIDO POR EL PARROCO DE ARGAMASILLA

Argamasilla de Alba (Ciudad Real), 22.—Medio billete del tercer premio del sorteo de hoy ha correspondido a este pueblo.

El cura párroco, don Pedro Inarejos Ruiz, encargó a últimos de octubre al médico de la localidad, don Juan Serrano Cepeda, adquiriese esta lotería, con destino a la parroquia, a fin de conseguir, con la recaudación de las primas de participación, dinero para las obras del nuevo Seminario de la Diócesis, que se construye en Ciudad Real y para las atenciones de la parroquia.

Se da la circunstancia de que el Padre Inarejos dedicó para adquirir el medio billete los fondos de una rifa que había llevado a cabo, también en favor del nuevo Seminario.

Según las primeras noticias, el premio está muy repartido en participaciones entre casi todo el vecindario de Argamasilla, pues se distribuyeron, tanto en la parroquia como en diferentes comercios. La alegría es, por tanto, unánime, porque, además, en el pueblo no había correspondido nunca un premio gordo.

Las participaciones más importantes, las juegan: la propia parroquia y el nuevo Seminario, con veinte pesetas cada uno; el cura párroco y el coadjutor, don Benito García de la Rubia, con 25 pesetas cada uno y don Andrés Carretol Mena, funcionario municipal y ex alcalde y don Luis Román Matos, juez municipal, que juegan 85 pesetas cada uno.

El párroco envió una participación de cuatro pesetas a un sobrino suyo, don Urbano Inarejos, que reside en Villanueva de la Fuente, de esta provincia.—Cifra.

750.000 PESETAS DEL TERCERO PARA UN MEDICO

Ciudad Real, 22.—Al médico de Argamasilla de Alba, don Juan Serrano, que adquirió el medio billete de Lotería, del número premiado con el tercero, le han correspondido 750.000 pesetas, por un décimo que se había reservado.—Cifra.

Toda la legislación agraria al día en MIES. Suscripción, 36 pesetas al año. Apartado 15. Palencia.

Almerienses con suerte

UN PEQUEÑO PREMIO EN ALMERIA

Almería, 22. — Verios décimos del número 28.410, premiado con 300.000 pesetas fueron adquiridos en Madrid por un joven que hacía el viaje de novios.

Están muy distribuídos entre sus amistades y familiares. Una participación de 50 pesetas la juega el administrador del diario «Yugo», don Antonio Martín Aranda.—Cifra.

UN SEÑOR CON SUERTE

Almería, 22.—También juega cincuenta pesetas en el número 28.410 de Madrid el funcionario de la administración de «Yugo» don Jesús Serna, quien lleva también un décimo del 15.900, vendido en la Administración número 3 de esta capital, que es la terminación del premio mayor caído en Valencia.

Al señor Serna lleva tocándole la Lotería en los tres sorteos de diciembre y por añadidura también resultó agraciado a finales de noviembre en el número de «iguales» de la Organización Nacional de Ciegos.—Cifra.

EL DIARIO PALENTINO-EL DIA DE PALENCIA

El periódico más leído en toda la comarca palentina, por su gran información.

Adorne sus mesas con centros de LA ORQUIDEA

El cuarto premio muy repartido en Málaga

El Colegio de San Agustín distribuyó participaciones de tres series

Málaga, 22. — El número 59.237, agraciado con el cuarto premio del sorteo de hoy, ha correspondido íntegro a Málaga, en sus ocho series, aproximaciones y varias centenas. Fué expendido por la Administración número 11, que rige doña Encarnación Burgos, sita en un quiosco de la Avenida del Generalísimo.

El premio está distribuído en participaciones de peseta a cinco pesetas y también hay algunas series que han sido vendidas en décimos sueltos, pero se ignora hasta el momento los poseedores de éstos.

La mayor parte de los boletos les repartió el Colegio de San Agustín, en talonarios impresos, en el que además del 59.237 figuraba el número 36.324.

La propietaria de la Administración de Loterías ha manifestado que el número agraciado le llegó en el mes de agosto y en el mismo mes fué ya vendido, adquiriendo tres series el Colegio de San Agustín y otra la parroquia de Santiago. Las participaciones han sido distribuídas por la Hermandad de Santa Rita, la Asociación de Religiosas de la iglesia de San Agustín y los alumnos del mismo Colegio. Las poseen los familiares y amigos de éstos y los clientes de los comercios del sector donde está el Colegio, que comprende gran parte del centro de la ciudad y el barrio de la Victoria, donde está enclavada también la iglesia de Santiago.

Los empleados del Banco Hispano Americano juegan participaciones, en la proporción de un cincuenta por ciento y se sabe que han correspondido mayores cantidades al director y subdirector de la sucursal.

En el día de ayer fueron devueltos algunos talonarios al director del Colegio de San Agustín, Padre Víctor Escanciano, quien los envió rápidamente a un bar de la calle de Granada, donde fueron agotadas las participaciones en muy poco tiempo. El mismo director del Colegio repartió ayer tarde participaciones del número premiado a varios albañiles que trabajaban en el Colegio.

Dados los comercios en que han sido distribuídas las participaciones y la poca cuantía de éstas, el premio está muy repartido y han sido favorecidas por la suerte numerosas personas, en su mayoría de condición humilde.—Cifra.

MICHELIN XY

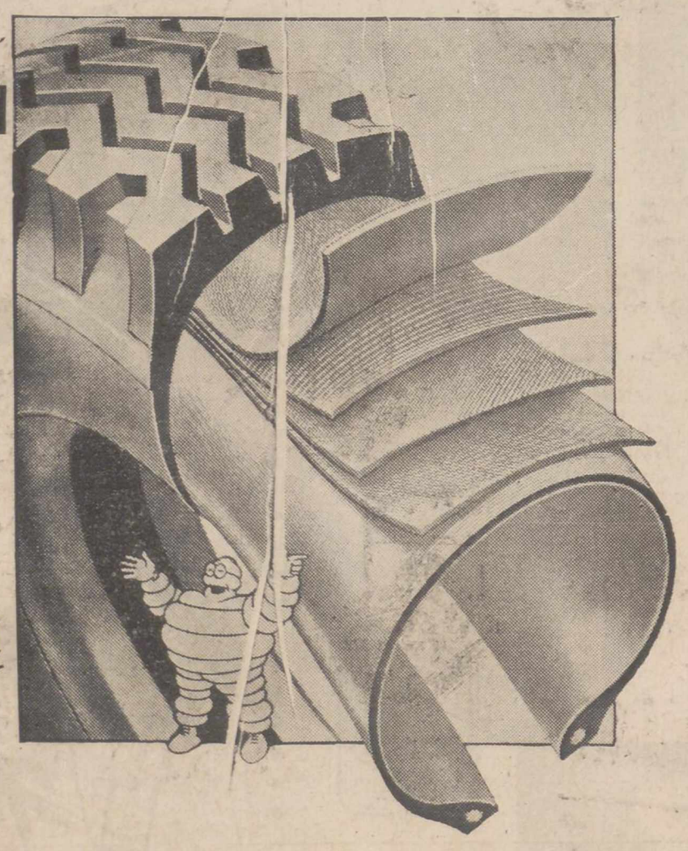

EL NEUMATICO MICHELIN XY

Es diferente a todos los demás

Nadie le iguala
Todos le quieren imitar
Respecto a

la carga
la flexibilidad
la seguridad
la duración

CARGA

en la misma medida el 35 % más

FLEXIBILIDAD

Por su flexibilidad tendrá menos roturas y menos cansancio del conductor

SEGURIDAD

Por su confección especial y la armadura de su Banda de Rodamiento, le proporcionará una estabilidad sensacional

DURACION

Le proporcionará doble kilometraje que las demás

OTRAS VENTAJAS

Sus flancos protegidos contra choques y cortes y su profundo dibujo en cono, le hacen que no incrusten las piedras

Distribuidor: NAVAMUEL.-

Casado Alisal E.- Tel. 1937
PALENCIA

M.C.D.2022

La cena de gala en el Palacio de Oriente revistió brillantez extraordinaria

"España, dijo Franco, tiene grandes esperanzas puestas en vuestra noble misión"

Eisenhower contestó: "A menos que consigamos estar dentro de la libertad, no habrá nada que valga la pena dejar a nuestros nietos"

Madrid, 21.—Veintiún cañonazos señalaron la llegada del presidente de los Estados Unidos al Palacio de la Moncloa, donde se alojará durante su estancia en Madrid. Las salvas de honor sonaron exactamente a las siete menos cuarto de la tarde. Una lluvia fina y sostenida, que no logró entibiar el entusiasmo de la bienvenida del pueblo de Madrid, persistía aún a esta hora, pero cesó poco después.

Hacia las nueve de la noche, tras haber descansado dos horas en el Palacio de la Moncloa, Eisenhower y su séquito hacían su entrada en el palacio de Oriente, poco después del Caudillo. Miles de personas congregadas cerca de la puerta principal renovaron sus manifestaciones de simpatía a los dos Jefes de Estado.

La cena de gala, ofrecida por Sus Excelencias el Jefe del Estado y doña Carmen Polo de Franco al presidente de los Estados Unidos, revistió una brillantez extraordinaria.

La multitud se agolpaba a las puertas del patio de la Armería para contemplar la entrada de las personalidades invitadas.

La Plaza de Oriente ofrecía un bellísimo aspecto, iluminada artísticamente, así como también la Basílica de Nuestra Señora de la Almudena.—Cifra.

LOS INVITADOS

Madrid, 21.—A la comida que Sus Excelencias el Jefe del Estado y señora ofrecieron a S. E. el presidente de los Estados Unidos, Dwight D. Eisenhower, asistieron los siguientes invitados:

Marqueses de Villaverde.

Séquito del presidente:

Embajador de los Estados Unidos y señora de Lodge; honorable Robert Murphy, subsecretario de Estado; mayor John S. D. Eisenhower y señora; señor Thomas E. Stephens, secretario del presidente; señor James C. Hagerty, secretario de Prensa del presidente; ministro consejero para Asuntos Económicos, señor Richard S. Saidrich y señora; consejero William N. Fraileigh y señora; mayor general Howard Mc. Snyder, médico del presidente; jefe de la misión militar asesora, general Stanley J. Donovan y señora; mayor general Henry K. Mooney y señora; señor Franck H. Oram, consejero y señora; consejero señor Ralph J. Blake y señora; general de brigada Andrew J. Goodpaster, secretario; señor Malcom Moos; señor Kewin Mccaw; coronel Vernon Walters, ayudante del presidente; señor Robert Dohhauser, ayudante del señor Murphy; señor Thomas W. Mcelbiney, subdirector de la Secretaría ejecutiva; coronel Robert L. Schulz, ayudante militar del presidente; capitán E. P. Aurand, ayudante naval del presidente; coronel William C. Draper, ayudante aéreo del señor presidente; Mrs. Whitman; señor Max Kleim, presidente de la Cámara de Comercio de América y señora; señorita Beatriz Lodge.

Gobierno: Ministro de Asuntos Exteriores y señora; ministro de Justicia y señora; ministro del Ejército y señora; ministro de Marina y señora; ministro de Hacienda y señora; ministro de la Gobernación y señora; ministro de Obras Públicas y señora; ministro de Educación Nacional y señora; ministro de Trabajo y señora; ministro de Industria y señora; ministro de Agricultura y señora; ministro secretario general del Movimiento y señora; ministro del Aire; ministro de Comercio; ministro de Información y Turismo y señora; ministro subsecretario de la Presidencia del Gobierno y señora; ministro de la Vivienda y señora; ministro sin cartera.

Consejo del Reino: Presidente de las Cortes Españolas y del Consejo del Reino y señora; Patriarca de las Indias, Obispo de Madrid-Alcalá; capitán general, don Agustín Muñoz Grandes y señora; presidente del Consejo de Estado y señora; presidente del Tribunal Supremo y señora; marqués de Castell-Florite y señora; Rector Magnífico de la Universidad y señora; don Antonio Crespo Alvarez y señora; almirante don Francisco Bastarreche y señora; marqués de Dávila.

Cuerpo Diplomático: Nuncio Apostólico de S. S.; embajador de España en Wáshington y señora; primer introductor de Embajadores y señora.

Autoridades: Cardenal Primado de España; capitán general de la primera Región militar; almirante jefe de la jurisdicción central de Marina y señora; teniente general jefe de la Región Aérea Central y señora; teniente general jefe del Estado Mayor Central del Ejército y señora; almirante jefe del Estado Mayor de la Armada y señora; teniente general jefe del Estado Mayor del Aire y señora; director general de Seguridad; gobernador civil y jefe provincial del Movimiento y señora; general gobernador militar y señora; alcalde presidente del Ayuntamiento y señora; presidente de la Diputación Provincial.

Séquito del señor presidente (español): Don Cristóbal González-Allí, ayudante a las órdenes del señor presidente.

Casas de S. E.: Teniente general jefe de la Casa Militar de S. E. y señora; jefe de la Casa Civil y señora; general segundo jefe de la Casa Militar; segundo jefe e intendente de la Casa Civil; ayudante de campo de S. E., de servicio; coronel jefe del regimiento de la guardia de S. E.

DISCURSO DE FRANCO

Después de la comida, Su Excelencia el Jefe del Estado español, pronunció las siguientes palabras:

«Señor presidente:

De nuevo quiero expresaros nuestra gratitud por la prueba de estimación que nos habéis dado al detenerros en nuestra nación en este importantísimo y trascendental viaje de buena voluntad con que queréis acrecentar el clima de paz que todos deseamos.

Es la primera vez en la historia que el presidente de los Estados Unidos viene a España y la Providencia ha querido que ello ocurra en un momento en que nuestras relaciones alcanzan un punto de madurez y de comprensión y en el instante en que nuestros dos países están alineados en el mismo frente de defensa de la paz y de la libertad. Esto es un motivo de satisfacción para nosotros, que vemos en los acuerdos de 1953 no solamente un instrumento circunstancial de cooperación política limitada, sino un paso más en el camino de la amistad de dos países que, por razones históricas evidentes, estaban llamados a juntarse, por encima de los avatares de la vida, en un encuentro de solidaridad. Las figuras heroicas de Ponce de León, de Hernando de Soto y de Coronado; la santa figura de Fray Junípero Serra, el apóstol de California; los nombres españoles de tantas ciudades vuestras; de montañas, de ríos y de llanuras de vuestro país, son los testimonios de que nuestras historias se unen en el pasado de manera imborrable. Pues el destino de España, es, en parte, americano y ha quedado sellado no solamente en esos nombres antiguos que son una prenda de futuro entendimiento, sino en todos los amados países de la América hispana que han heredado nuestra cultura y nuestra lengua. Nosotros nos alegraríamos sinceramente si un día próximo puede Vuestra Excelencia visitar esas maravillosas tierras en donde viven los pueblos americanos hermanos de España.

España tiene grandes esperanzas puestas en vuestra noble misión. Sabemos que a vuestra energía y generosidad y a las de vuestros pueblos, debemos la paz que disfrutamos y que el Occidente de Europa haya permanecido libre, sin caer bajo el yugo comunista. Nuestro país conoce por experiencia dolorosa las durezas de la guerra y por eso está decidido firmemente a guardar su actual orden y su paz. Así como está convencido de la necesidad de perseverar unidos, fuertes y alerta, en defensa de nuestra común civilización. Por ello se identifica a vuestra tarea y ofrece a la misma su adhesión más sincera.

Vuestro viaje se acaba, señor presidente, bajo un signo cercano y alegre de paz, bajo el signo, tierno y poderoso al mismo tiempo, de la natividad de Cristo, cuyos ángeles prometieron hace veinte siglos paz en la tierra a los hombres de buena voluntad. Vos sois uno de ellos y estoy seguro de que este augurio feliz ha de premiar vuestro esfuerzo, y os ha de dar una larga y fecunda vida, como todos deseamos ardientemente.

Permitidme, señor presidente, que alce mi copa por Vuestra Excelencia y por la egregia dama que comparte vuestra vida y esperanzas y que lejos de aquí os espera en el hogar. En un hogar en donde en este momento se celebrará alegremente el cumpleaños de vuestra nieta más pequeña, a quien desde aquí felicito en la persona de sus padres. Son los niños, por ser nuestro futuro, la razón de todos nuestros esfuerzos y nuestras preocupaciones, y para que ellos vivan en un mundo mejor, luchamos nosotros. Y brindo también, con toda cordialidad, por el gran pueblo norteamericano. Nosotros no podemos olvidar la grandeza con que ese pueblo acepta los sacrificios que le impone la misión histórica que el destino le ha señalado. Tampoco podemos olvidar la generosidad amistosa y sincera con que ha ayudado a España en el cumplimiento de esa misión. Al expresar aquí en nombre de mi Patria, nuestra profunda gratitud, hago votos, de todo corazón, por el bienestar y la felicidad de los Estados Unidos».

BRINDIS DEL PRESIDENTE

Excelencia, Eminencia, señoras y señores:

Sería muy natural que me resultara completamente imposible expresar los profundos sentimientos suscitados en mi corazón por vuestras generosas palabras y por el extraordinario recibimiento que mis acompañantes y yo hemos tenido esta noche en vuestra gran ciudad. Os habéis referido, con elocuentes palabras, a la amistad que ha existido durante tanto tiempo entre vuestro país y el mío. No solamente se deben a vuestros antepasados, muchos y, por supuesto, el primero de los grandes descubrimientos que condujeron a mi nación a la escena internacional, sino que en los mismos instantes dolorosos del nacimiento de nuestro país, la amistad española, la ayuda española, fueron de la mayor importancia para hacernos una nación. No lo olvidamos. Pero mejor que insistir en los antiguos lazos de amistad que hay entre nosotros, quisiera referirme de nuevo a los pensamientos que habéis expresado acerca de nuestros vínculos culturales. Nuestro común deseo de paz y de amistad, nuestro reconocimiento de que a menos que consigamos éstas dentro de la libertad, no habrá nada que valga la pena legar a nuestros hijos. Y estoy seguro de que vos y yo, al menos, comprendemos la importancia de dejar ambas en herencia a nuestros nietos.

Si esto lo hacemos hoy, si podemos avanzar hacia una mutua comprensión, hacia un reconocimiento de los problemas de cada uno y podemos estar preparados a cooperar a su solución; si podemos extender ese espíritu y actitud a otras naciones, no sólo entre aquellas que ahora creen, como nosotros, en la dignidad del hombre; si podemos extenderlos poco a poco por todo el mundo, entonces es cuando nuestra generación habrá hecho más que ninguna otra anterior haya hecho en este mundo. Este es, sin duda, un grande y posiblemente alcanzable objetivo.

Pero digo esto: el verdadero valor de los hombres y mujeres de hoy consiste en su lucha por conseguir este objetivo, pues como habéis señalado y nos ha sido enseñado hace dos mil años, a menos que la paz pueda ser traída a los hombres de buena voluntad y a menos que los hombres puedan tener esa buena voluntad para que la paz sea permanente, habremos fracasado ciertamente.

Ni por un momento creo que tengamos que fracasar o que vayamos a fracasar. El hecho mismo del fortalecimiento de las relaciones en los últimos años, especialmente desde 1953, entre vuestro país y el mío, es uno de los ejemplos de lo que puede lograrse. Y os aseguro que en lo que respecta a América, en lo que a los Estados Unidos de América concierne, estos lazos se fortalecerán más aún y serán mutuamente beneficiosos.

Así, señor, al rogar a los que nos acompañan que se levanten y beban conmigo a vuestra salud y a la salud de la señora de Franco, lo hago pensando en el espíritu que nos llegó hace dos mil años: que haya paz y buena voluntad, Generalísimo...

A LAS ONCE Y MEDIA TERMINO LA CENA

Madrid, 21.—A las once y media de la noche, abandonaban el Palacio de Oriente, terminada la cena de gala, el Presidente Eisenhower y el Generalísimo Franco, a los acordes del Himno Nacional. A pesar de lo avanzado de la hora, todavía permanecían las calles llenas de público, para ver pasar a los dos Jefes de Estado y sus respectivos séquitos.

Poco antes de media noche, el Presidente Eisenhower, llegó al Palacio de la Moncloa y se retiró a sus habitaciones.

La Ciudad Universitaria y todos los edificios oficiales del trayecto, que el Presidente Eisenhower había de recorrer permanecían iluminados y el público se agrupaba a lo largo de todo este recorrido, incluso en los alrededores del Palacio de la Moncloa.—Cifra.

POMPAS FUNEBRES
Hontiyuelo
CASA FUNDADA EN EL AÑO 1880
Mayor, 184-186. Tfnos. 1707, 1583, 1856
PALENCIA

Comentarios de la prensa inglesa

«El pueblo madrileño proclama lo que España entera desea: la paz»

El recibimiento de Madrid a Eisenhower, eclipsa el tributado por París

Londres, 22. — La Prensa británica publica hoy, en primera página y con grandes titulares, información sobre la visita del presidente Eisenhower, de los EE. UU., a España.

El «Daily Express» señala que la atmósfera reinante durante la recepción ofrecida por el Jefe del Estado español al presidente norteamericano en el Palacio de Oriente, «no podía ser más fraternal que si se hubiese celebrado en Abilene (Kansas)».

«La visita de Eisenhower a España —termina diciendo el periódico—ha sido un triunfo, un triunfo mutuo, en todos los sentidos».

«Daily Mail», dice: «Madrid ha tributado a Eisenhower la mayor acogida que se le ha dispensado en cualquier país visitado previamente. Y desde luego, ha eclipsado al recibimiento de que fué objeto en Francia».

Para terminar, el periódico, añade: «A pesar de ser baja la temperatura reinante y de que amenazaba nieve, el presidente Eisenhower, se mantuvo de pie, en su coche, a lo largo del trayecto, por una de las principales avenidas de la capital española, y con los brazos en alto, correspondía a los saludos de la muchedumbre».

El «Daily Mirror», dice: «La visita de Eisenhower ha sido un triunfo para Occidente. Si cabían dudas sobre la posición de España con respecto a la situación mundial, aquélla ha quedado claramente de manifiesto durante el recibimiento tributado al presidente Eisenhower. El pueblo madrileño ha proclamado lo que España entera desea: la paz. Que es al fin y al cabo, lo que persigue Norteamérica».

El «News Chronicle» publica una fotografía de los dos jefes de Estado en la base aérea de Torrejón y señala: «Ha sido un día histórico. La acogida de que fué objeto el presidente de los EE. UU., ha sido la más entusiasta que España ha concedido a una figura internacional en los últimos años».—Efe.

CONTRA EL
PAPO O PAPERA

CAPSULAS
VITAN

GRANDES REBAJAS
POR BALANCE
CALZADOS DE INVIERNO DE
CABALLERO, SEÑORA Y NIÑOS
con el
20 por ciento,
30 por ciento y
40 por ciento
SOLO POR UNOS DIAS
CALZADOS LA PALMA
les desea felices Pascuas

Franco regala a Eisenhower el retrato del P. Vitoria, del pintor Vázquez Díaz

Madrid, 22. — La obra que el Jefe del Estado ha regalado al presidente Eisenhower, es un retrato del Padre Francisco de Vitoria, del pintor Daniel Vázquez Díaz, retrato que es, sin duda, uno de los más importantes logros artísticos del gran pintor español, que no se ha contentado con satisfacer en él un puro afán estético, sino que ha intentado, además, escribir historia.

El retrato de Vázquez Díaz, ejecutado en 1957, es una muestra de su curiosidad por el tema americano y de su amor a éste. Autor el artista de los frescos del Convento de la Rábida, ilustración de episodios de la empresa colombina, ese americanismo le lleva a recoger imágenes de los conquistadores y en este retrato del Padre Vitoria, imagen del teólogo y del jurista, completa la versión plástica de la acción de los españoles en América, la acción de la espada y la acción del pensamiento.

La obra ofrecida por el Caudillo español al presidente americano, es también, pues, y aparte sus altas calidades artísticas, como una evocación de aquel otro mensaje de paz que el mundo recibió hace cuatro siglos, con voz española, desde la cátedra ejemplar de una Universidad de España.—Cifra.

LA OBRA DE VAZQUEZ DIAZ

Madrid, 22. — Daniel Vázquez Díaz, autor del retrato de Francisco de Vitoria, nació en Nerva (Huelva), el día 15 de enero de 1882. Terminados sus estudios, se trasladó a París, donde residió durante quince años. Conoció y trabó amistad con Renoir, Modiglani, Picasso, Juan Gris, Joaquín Sunyer, entre otros. Son célebres sus retratos de Unamuno, Rubén Darío, Baroja, Falla, Eugenio D'Ors, Cajal, Azorín, Alfonso XIII y Juan Ramón Jiménez. Asimismo es autor de los famosos frescos «El poema del descubrimiento», pintados en los históricos muros del Monasterio de Santa María de la Rábida. Ha celebrado numerosas exposiciones en España y en el extranjero, obteniendo importantes premios.—Cifra.

EL P. VITORIA, PRECURSOR DEL DERECHO INTERNACIONAL

Madrid, 22. — Francisco de Vitoria nació en Vitoria, el año 1486 y falleció en 1546. Ingresó en la Orden de Predicadores y fué profesor en la Universidad de Salamanca a comienzos del siglo XVI. Dejó escritas muchísimas obras, entre ellas «De India» y «De Jure Belli». Su concepto del mundo como un todo y pregonero de la paz en una época de guerras y violencias, ha permitido que sea considerado como fundador de la ciencia del derecho internacional. En la séptima conferencia internacional americana de 1933, se le rindió homenaje por el aludido motivo. La obra de Vitoria fué incluída por el profesor Ernest Nys entre los clásicos del derecho internacional, del que él está considerado como precursor.—Cifra.

Agentes-Inspectores Seguro de Enfermedad
solicita importante compañía de Seguros para la provincia de Palencia. Máximas condiciones, con comisión, dietas y gratificaciones. Escribid con amplias referencias a Agencia España, D. Sancho, 10
PALENCIA

Podrá casarse póstumamente con su novio, muerto en la catástrofe de Frejus

París, 22.—Una joven superviviente de la catástrofe de Frejus, Irene Jodard, podrá casarse póstumamente con su novio, que resultó muerto en dicha catástrofe, según ha decidido la Asamblea Nacional francesa. Irene y André Capra iban a casarse el 28 de diciembre, pero la enmienda al Código Civil aprobada por la Asamblea hará que se adelante la fecha del matrimonio en siete días.

Esta enmienda que se aplica solamente a las víctimas de la catástrofe de Frejus —producida por la rotura de la presa de Malpasset— autoriza las bodas póstumas, con autorización de los Tribunales, siempre que se hubieran publicado las amonestaciones y cuando esté patente que la persona muerta no había abandonado su intención de casarse. El matrimonio tendrá validez como si se hubiera celebrado el día de la muerte.

Irene Jodard y André Capra se despidieron la noche del desastre después de haber visitado el piso que habían alquilado y amueblado para su inminente boda. Cuando se rompió la presa, André trató de escapar, con su madre, en un coche. Pronto, sin embargo, las aguas arrastraron el automóvil y entonces André cogió a su madre en brazos y logró llegar al pie de una colina. Dos horas más tarde, los grupos de rescate encontraron a André casi ahogado, con la cabeza ligeramente sobre las aguas, pero sujetando con los brazos a su madre todavía viva. Consiguieron rescatar a la madre, pero cuando volvieron por André, las aguas le habían arrastrado y su cuerpo no fué encontrado hasta la noche siguiente, aproximadamente, a la misma hora en que su madre moría en el hospital.—Efe.

Arboles frutales, forestales y de adorno
Vides americanas=Plantas de flores=Semillas
Antes de hacer sus plantaciones o siembras solicite, sin compromiso, lista de precios para la temporada 1959-1960 a
VIVEROS GASPAR
Paseo Sixto Celorrio, 1.-Apartado n.º 8
CALATAYUD (Zaragoza)

M.C.D.2022

Eisenhower empezó la jornada de hoy, con un beso que le dió la niña Rosa María Giménez Calvo

El pueblo de El Pardo madruga para aplaudir y vitorear a "Ike"

Madrid, 22. — (Del redactor diplomático de la Agencia Efe, Daniel Alvarez).

«El presidente Eisenhower empezó su jornada de hoy, con un beso, que le dió la niña de siete años, Rosa María Jiménez Calvo».

En efecto, la mañana del presidente ha comenzado con unos inocentes auspicios, en esta expresión admirativa de Rosa María, que ha sido digno remate del entusiasmo popular que ayer despertó entre el pueblo español con su abierta sonrisa y sus brazos incansables elevados en constante saludo.

Era todavía de noche cuando llegamos al Palacio de la Moncloa, a las siete y cuarto de esta mañana. La Ciudad Universitaria refulgía como un ascua en sus edificios iluminados. En el gran vestíbulo del Palacio se encontraban ya los embajadores norteamericano y español, señores Lodge y Conde de Motrico. También la señora Lodge, su hija Beatriz y personalidades del séquito presidencial, incluídos el comandante John Eisenhower y su esposa. En un ángulo, Rosa María se encontraba entre sus padres y al lado del embajador norteamericano, que hacía más pequeña aun la figura de la niña, vestida con un trajecito blanco estampado y jersey y calcetines blancos también.

Me acerco a ella y le pregunto si está emocionada y qué es lo que va a decirle al presidente. «Que conozco a sus nietos», responde. Nuestra conversación se interrumpe porque en lo alto de la escalera aparece el presidente, con aire jovial y rostro sonrosado, sin ningún aspecto de cansancio. Son las siete cuarenta. «Good morning, sirs», saluda desde lo alto de la escalera. «Good morning, mister presidente».

El embajador Sr. Lodge hace la presentación de Rosa María. Luego, el presidente la lleva a un ángulo del vestíbulo, se sienta y se inclina para hablarla, al tiempo que la entrega una enorme caja con un lazo de seda.

—¿Te gustan las muñecas?, pregunto el presidente con el auxilio de un intérprete.

—Sí, murmuró apenas la niña.

—Esta será tu muñeca.

Entonces Rosa María sólo acertó a expresar su agradecimiento obligando a inclinar la cabeza al Presidente, con un tirón de su manga y dándole un beso.

Eisenhower, visiblemente emocionado, dijo a la señora de Jiménez, madre de la niña: «Cuando sea mayor su hija, dígale que aprenda el inglés, así podre hablar con ella, porque yo ya no podré nunca aprender el español".

Pero el tiempo apremiaba. El Presidente se despidió y abandonó el Palacio con su séquito camino de El Pardo. A la salida le rindió honores una compañía del batallón de Infantería del Ministerio del Ejército, con bandera y música. Y se organizó la caravana presidencial. Una veintena de coches, entre los que figuraba el nuestro especial de Prensa —el "Wire Car", eficaz auxiliar de la información— precedido por cincuenta motoristas, enfiló la carretera a la luz incierta del amanecer. Eran las ocho de la mañana cuando llegábamos a El Pardo. Y la calle que hubimos de pasar hasta la residencia del Jefe del Estado estaba llena de gente, que aplaudía y vitoreaba a Ike. Tenía que dar cuenta de esta nueva expresión de simpatía popular que, no sólo a nosotros los españoles, sino a los mismos americanos tan madrugadores, les sorprendió visiblemente, sin que recataran su agrado.

—¿Qué les parecen los españoles? Pregunto a mis compañeros Míster Arrowsmhith, de la Associated Press, y a Mr. Merriman Smith, de United Press Internacional, que habían venido escribiendo a máquina su información durante el viaje desde la Moncloa y les pedí autorización para utilizar una frase suya como principio de mi crónica.

—Magníficos, muy buenos y simpáticos, es la respuesta.

Habíamos llegado a Palacio. El Presidente y el Caudillo iban a empezar, durante su desayuno, una conversación de la que, oportunamente, tendremos noticias en el comunicado conjunto.—Cifra.

«EL ABUELITO GUAPO»

Madrid, 22. — La niña Rosa María Jiménez Calvo, que el presidente de los Estados Unidos ha recibido esta mañana en el Palacio de la Moncloa, tiene siete años de edad y es la hermana menor de los ocho hijos del matrimonio formado por don Mario Jiménez y doña Ana Calvo.

Rosa María dirigió una carta el 8 de este mes al general Eisenhower, antes de hacerse pública la visita a España del presidente, en la que solicitaba ser recibida por éste si venía a Madrid. Recientemente la niña expresó su deseo de que el presidente norteamericano le concediera un beso para ella, en particular y, en general, para todos los niños españoles.

Rosa María concció al general Eisenhower por la T. V. y pronto sintió afecto por él, a quien llama familiarmente, «el abuelito guapo».—Cifra.

Impresionario

por Valentín BLEYE

JUGANDO AL TORO CON EL AZAR

Hay que reflexionar sobre el azar. Yo he dicho que es el recreo de Dios. No cabe aceptar un determinismo absoluto si bien no hay efecto sin causa. Pero cuando la causa es el azar quiere decir que Dios ha querido divertirse dejando al acontecer esa posibilidad de alterar las misteriosas leyes del Destino. Ante el Azar no hay responsabilidad, que es lo que a uno le consuela. Ni tampoco libertad de opción. Se tiene suerte o se es un "gafe" irremediable.

Ahora están de moda los horóscopos. Lo malo es que esta pueril superstición está ganando muchísimos adeptos. Y esto prueba que el mundo se aferra a lo aleatorio, sin duda porque en nuestro tiempo todo se hace más incierto, más azaroso y siempre puede ocurrir que, cuando menos se espere, a un avión en vuelo se le desprenda—por casualidad—una bombita de esas canaces de arrasar medio continente. ¡Y esto sí que sería mala suerte!...

Pero hoy estamos todos muy interesados con la aventurilla de la Lotería. Una aventurilla que tiene más importancia de lo que parece. Como que algunos pueden pasar de un salto de pobres a ricos sólo porque el Azar les señaló con su dedo enhiesto y les dijo con una sonrisa mefistofélica:

—¡Ahora te toca a tí, porque a mí me da la real gana!

Esto es lo que entusiasma a todo español castizo. Juguemos, pues, al toro con ese torillo bravo y jaranero del Azar —rebarbo y retinto— al que todos nos gustaría quebrar con las mejores "verónicas de alelí".

GESTO DE LOS NUMEROS

El 1 es la torre con visera. Torre individual y erecta que cuando se cae por última vez se transforma en un cero horizontal.

El 2 es simpático, pero demasiado humilde y piadoso. Siempre está de rodillas.

El 3 es feo, como un camello puesto de manos.

El 4 es holgazanote y comodón. Tiene forma de silla. Por lo demás es solidísimo. Como que todos los cuadrúpedos le tienen por cimiento.

El 5 es bonito y gracioso, curvilíneo, redondito y mórbido; hasta con su poquito de "sex-appeal".

El 6 es tragón. Así está de barrigudo.

El 7 sería bonito con su flexible mástil y su dosel, si no fuese por esa barrita con que algunos le parten por la mitad.

El 8, gordinflón, pero bien plantado. Abusa de su fachenda y sintiéndose flamencote, gusta de ponerse en jarras.

El 9, reverencioso y diplomático. Parece que siempre está saludando.

El 0, imagen del cosmos. Metáfora de la existencia. Aro para jugar a la répele del dinero. Punto redondo.

BAUTIZO DE LA LOTERIA

Cuando del "bombo de la Fortuna" ya han salido los "gordos" y sólo quedan los premios de la "pedrea", los jugadores se parecen a los niños que en los bautizos populares comienzan pidiendo "¡Dinero, dinero!", al padrino rumboso. Hasta que éste termina por cansarse de arrojar monedas y entonces los chavales se resignan a gritar: «¡Confites, confites!".

NO-DO DE SUCESOS

PONE FIN A SU VIDA

Madrid, 22. — Enrique Gómez Arbolleda, de 49 años, catedrático, con domicilio en la calle Vallehermoso, 62, ha puesto fin a su vida disparándose un tiro de pistola. Al parecer, sufría alguna alteración de tipo nervioso y mental.—Cifra.

INTENSOS TRABAJOS DE LOS BOMBEROS DE BARCELONA

Barcelona, 21. — Los bomberos de la ciudad han trabajado esta noche intensamente. Actuaron primero en un violento incendio registrado en un almacén de algodón, incendio que adquirió pronto grandes proporciones y se propagó por todo el almacén y el piso superior, ambos repletos de balas de algodón. Cuatro bomberos sufrieron intoxicaciones. Después de cinco horas de grandes trabajos, pudo ser localizado el fuego.

También intervinieron en otro incendio que se produjo en un almacén de borra. Este, al igual que el anterior, adquirió gran incremento y los bomberos invirtieron también cinco horas de denodados trabajos en localizar el fuego.

Por último, prestaron servicio en una casa de la calle de Madrazo, donde se registró una explosión por gas butano.—Cifra.

coñac

SOBERANO

único en su estilo

por su aroma, color y sabor

GONZALEZ BYASS

MECANOGRAFA

se solicita para importante empresa de Palencia. Se admiten solicitudes sólo por escrito dando referencia Agencia España, D. Sancho, 10 PALENCIA

Mira...otro LANZ

Representantes en PALENCIA
PALENCIA: Félix del Paso
Mayor Principal, 244
CARRION DE LOS CONDES:
Casa Aragón

LANZ por toda España

LANZ IBERICA, S.A. Velázquez, 41 - MADRID

†

LA SEÑORA

Doña María García Diez

Falleció en Palencia
El día 22 de Diciembre de 1959
A los 71 años de edad
Después de recibir los S. S.
— D. E. P. —

Sus desconsolados hijos María de los Angeles, Fernando y Alejandro Osorno García; hijos políticos Eleuterio Martínez, Epifania García y Carmen Berruguete; nietos, primos, sobrinos y demás familia,

Suplican una oración por su alma.

Vigilia: Mañana, día 23, a las 4,30 de la tarde y a continuación la conducción del cadáver al cementerio.

Funeral: Día 24, a las 8 de la mañana, y a continuación la misa de familia.

Iglesia Parroquial: S. Lázaro.

Casa mortuoria: Colón, N.º 43.

Finisterre, S. A. Cía. de Seguros.

Pompas fúnebres, Nuestra Señora de la Calle.

La cuestión de las escuelas religiosas en Francia

París, 22.—El Gobierno ha aplazado hasta mañana un debate en la Asamblea Nacional sobre los nuevos subsidios para las escuelas religiosas, mientras que el primer ministro, Michel Debré, lucha con los problemas planteados por su proyecto de ley al respecto.

Esta decisión se ha tomado después de que la comisión de Asuntos Culturales de la Asamblea, que se reunió anoche, propusiera importantes enmiendas al proyecto de ley cuya discusión en la Asamblea iba a haber empezado esta tarde.

Debré se ha reunido esta mañana con los dirigentes de la mayoría, luego asistió a otra reunión de la comisión Cultural y a continuación visitó al presidente De Gaulle.

La cuestión de las escuelas religiosas figura entre las que han dado lugar a mayor controversia en la política francesa de la postguerra. Debré ha presentado el proyecto de ley bajo la presión de la mayoría parlamentaria, que desea una mayor ayuda del Estado para las escuelas católicas.

El proyecto de ley fué presentado como fórmula de compromiso entre las diferentes opiniones en la Asamblea, pero en su forma actual no satisface ni a los partidarios de la educación religiosa ni a los que lo son de la educación laica.

Dirigidos por una comisión de acción laica ha habido hoy en toda Francia movimientos de protesta que se han hecho coincidir con la fecha que se había señalado para el debate.—Efe.

FRONDIZI visitará España

Buenos Aires, 22.— El presidente Frondizi visitará varios países de Europa a comienzos de junio próximo, según se ha anunciado oficialmente.

Frondizi proyecta visitar España, Italia, Gran Bretaña, Alemania Occidental, Suiza, Holanda y Portugal. —Efe.

EL ALMENDRO

SI ES EL TURRON QUE PRESIDE LA MESA DE NAVIDAD...

...por algo será!

Y la razón, bien sencilla.

EL ALMENDRO, a través de varias generaciones, viene manteniendo una indeclinable trayectoria en la elaboración de sus exquisitos y acreditados productos.

Saborear los dulcísimos turrones EL ALMENDRO, es ya una arraigada tradición navideña. Como un legado de nuestros antepasados.

Es el turrón de prestigio, insustituible para conmemorar la Navidad. Es el turrón de Calidad, a su justo precio.

El turrón que satisface más y mejor "EL ALMENDRO"

Elaborados en JIJONA bajo la garantía de MONERRIS PLANELLES. Fundada en 1886

DEP. PUBLICIDAD PROPIO

M.C.D.2022

ESCENARIOS Y PANTALLAS

Estrenos cinematográficos

PRINCIPAL

«LA SIRENA Y EL DELFIN». — Nacionalidad: norteamericana. — Director: Jean Negulesco. — Intérpretes: Sofía Loren, Alan Ladd, Clifton Webb. — Fecha de estreno en Palencia: 20-XII-59.

Esta película fué rodada casi toda ella sobre escenarios de las islas del Mar Egeo y el Partenon. Se ha cuidado especialmente este interesante aspecto plástico, añadiéndole sugestivas escenas submarinas en las que interviene nada ménos que Sofía Loren y el apolíneo Alan Ladd.

La trama ha sido extraída de una conocida novela de David Divine y transplantada a la pantalla con acierto, muy comercial, por el experto Jean Negulesco. Se trata de la pugna entre dos arqueólogos por apoderarse de la estatua de una sirena cabalgando sobre un delfín hallada, por casualidad en el fondo del mar, por una bella pescadora de esponjas.

A esto se reduce todo, descontando, claro es, el indispensable y previsto enamoramiento de la bella pescadora y el arrogante arqueólogo.

Bien llevada la acción, aunque no muy interesante en sí, logra entretener al público, sobre todo por los valores plásticos ya mencionados y unas bonitas secuencias del folklore popular de las islas Egeas, en las que intervienen brillantes conjuntos de coros y bailarines.

Es buena la interpretación. Sofía Loren se exhibe con una belleza intencionadamente salvaje y a veces no resulta demasiado fotogénica. Como actriz, cumple su cometido. Alan Ladd, tan envarado como siempre Mucho mejor está Clifton Webb, actor de acreditados recursos. La fotografía muy buena.—*V. B.*

ORTEGA

«MI TIO». — Nacionalidad: franco-italiana. — Director: Jacques Tati. — Intérpretes: Jean Pierre Zola, Adrienne Servantie. — Fecha de estreno en Palencia: 20-XII-59.

A pesar de los juicios elogiosos de la crítica y del premio especial del Festival de Cannes, esta discutida película de Jacques Tati no gustó al público. Hasta cierto punto es natural que no gustase, porque se trata de una innovación, quizá demasiada radical, en el cine cómico, imprimiendo un sentido nuevo, casi jeroglífico a la sátira y el humor.

El famoso personaje, Mr. Hurlot, creado por Tati, en otra película precedente —también primer premio en Cannes en 1953— es el protagonista de «Mi tío». Personaje estrafalario e irónico que apenas pronuncia palabra. Todo se ha supeditado a la mímica —como en los buenos tiempos del cine mudo— y a la plástica. Esto desconcierta al público, así como el acento fuertemente caricaturesco y simbólico que prepondera en todo el filme. No hay apenas argumento. Son «gags» ingeniosos, matizados de intención satírica contra la vida moderna que ahoga y aprisiona el espíritu y el sentido de la independencia del hombre. Se flagelan y ridiculizan también las costumbres sociales de los nuevos ricos y se hace por contraste, un canto a la independencia del hombre, el amor a la libertad y a la sencillez de la vida natural que simboliza Mr. Hurlot y que encanta a su sobrinillo, que es el único que le entiende.

Hay una escena en que el tío, bohemio, libre y extravagante, inadaptado en esa sociedad, prisionera entre las mallas de una «civilización técnica», proyecta un rayo de sol, valiéndose del reflejo en el cristal de su balcón sobre la jaula de un pájaro, que al sentirse bañado por la luz solar, comienza a cantar alegremente. Canta agradecido por ese reverbero de sol que momentáneamente enciende su instinto lírico. Mr. Hurlot ama a los pájaros, a los perros callejeros y a los niños. Por eso, le corresponde su sobrinillo, también prisionero entre las desnudas e inhóspitas paredes de su casa modernísima y el ordenancismo aséptico que le imponen sus padres.

Toda la película tiene esta significación de ironía y sátira, no exenta de ternura y poesía.

Jacques Tati se vale del lenguaje genuinamente fílmico: la imagen. No necesita apenas la palabra para expresar su tesis. Y esto es lo que se llama buen cine.

También es muy buena la interpretación a base de expresividad mímica. Estamos, pues, frente a un estupendo intento de renovar el cine cómico, separándole de la vieja chocarrería circense. Una gran película, sin duda, aunque, hoy por hoy, sea más propia del «Cine Club» que del local de espectáculos.—*V. B.*

OTERO

"EL DETECTIVE". — Nacionalidad: inglesa. — Director: Robert Hamer. — Protagonistas: Alec Guinnes, Joan Greenwood, Peter Finch. — Fecha de estreno: 20-XII-59.

Alec Guinnes, el inolvidable protagonista de "El puente sobre el río Kwai", vuelve a darnos en esta película "El detective", de corte tan diametralmente opuesto a aquélla, una eficiente muestra de su ductibilidad dramática y de su poderosa naturalidad, que tanta humanidad y hondura presta a los personajes interpretados.

"El detective", es una producción basada en una novela de Chesterton. En la literatura policíaca de nuestros tiempos, el Padre Brown, simpático y sagaz cura de barrio, aficionado, en bien de su grey parroquial, a hacer pinitos detectivescos, ha sido una de las creaciones míticas más atrayentes, si no en línea con la de su "compatriota" Sherlok Holmes, sí con una fuerza y una personalidad avasalladoras también.

El tema de este episodio suyo filmado, se refiere a la actuación del citado Padre, en torno a la figura de un ladrón internacional, que le roba un crucifijo de su iglesia parroquial —valiosa reliquia histórica— y a quien sigue las huellas, no para hacer que sobre él caiga el castigo de los hombres, sino para que caiga la gracia de Dios. En esta santa empresa, consume el sagaz Padre muchas horas, en medio de algunos sinsabores y entretenidos lances, hasta conseguir su propósito.

El fondo satírico de Chesterton, también se pone de manifiesto en algunas pinceladas, que han sido recogidas estupendamente, sobre todo la que caricaturiza a dos personajes de una subasta: el tejano y el indú. Chesterton, barriendo para casa, pone en solfa al primero y regala al segundo con un desplante "a lo Gran Capitán".

El literato puede permitirse estas libertades, y el cine inglés es natural que las aproveche.—**F. Buisán.**

AYUNTAMIENTO DE CORDOVILLA LA REAL

Subasta pliego cerrado 2 lotes de 30 Hect. cada uno, terrenos labor secano, el día 4 de enero de 1960, a las 12 horas.

Admisión de pliegos hasta las 13 horas del día 3. Pliegos, condiciones, en Secretaría.

EL ALCALDE

TODOS LOS DIAS

el lector encontrará en nuestro periódico una amplia y completa información deportiva con especial atención al fútbol local.

Noticias de todos los deportes, de ámbito internacional y nacional.

Comentarios, chismes e informaciones de los equipos del "Grupo Trece" de la Tercera División.

"Todo" sobre el Atlético Palencia.

TRACTORES "CASE" Americanos

Próxima importación en modelos de

300 B. ruedas	36 C. V.	180.000	Ptas.
700 B. »	55 C. V.	270.000	»
900 B. »	72 C. V.	330.000	»
610 B. oruga	62 C. V.	490.000	»
810 B. »	80 C. V.	640.000	»

Solicite información en

ORTEGA Y ORTIZ DE ZARATE, S. R. C.

Apartado, 58. — PALENCIA

GUIA MEDICA

DR. BOZAL URZAY
Enfermedades del Aparato Respiratorio y Circulatorio
Rayos X. Electrocardiografía y Balistocardiografía
Ramírez, 4 Teléfono, 1642
PALENCIA

Carlos Illera Paisán
HA REANUDADO LA CONSULTA EN BERRUGUETE, 8 y 10, PRIMERO, DERECHA

ALBERTO CASAS
MEDICO - PUERICULTOR
Consulta de enfermedades de los niños
RAYOS X — LAMPARA CUARZO
Mayor Pral., 130. Telf., 1932

Dr. J. Mateo Romero
Especialista de pulmón y corazón. Profesor a. de la Facultad de Medicina de Valladolid, exploraciones radiológicas y electrocardiográficas a domicilio.
Consulta en Martínez de Ascoitia, 1

Dr. Joaquín D. Cascón
Ex profesor A. de la Especialidad de la Facultad de Medicina de Madrid.
RIÑON Y VIAS URINARIAS
República Argentina, 4. Telf. 2508
Consulta de 11 a 1

ALFREDO PRIETO VIDAL
ENFERMEDADES NERVIOSAS Y MENTALES
Director del SANATORIO SAN LUIS
Ex Director del Instituto Psiquiátrico de San Boy (Barcelona)
CONSULTA DE 1 A 2,30 PLAZA SAN LAZARO, 1

FELIPE MARTIN R. ESCOBAR
Médico Electro-Radiólogo
FOTOGRAFIAS. — Radiografías seriadas. — Aparato portátil
ULTRASONIDO. — Onda corta. — Corrientes eléctricas
Consulta de 11 a 2 y 4 a 6. Plaza de León, 2. Teléfono 1353

Doctor CALLEJA
Consulta de 12 a 2
General Franco, 19, 2.º
Teléfono número 3400
Médico ex-interno de la Casa Salud VALDECILLA
Medicina y Cirugía de la mujer. Partos

Al final de los 5 kilómetros había un pavo

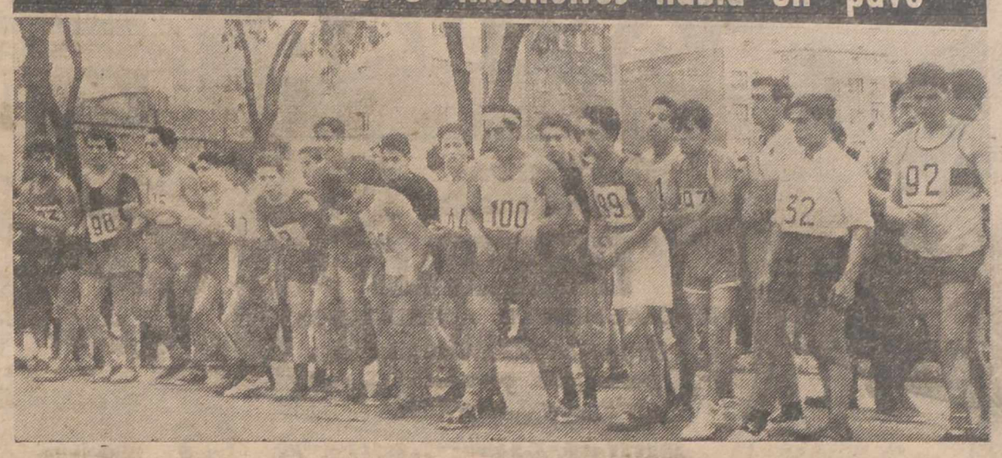

...Y el pavo —premio de la prueba de campo a través celebrada el domingo— fué para ese extraordinario atleta de Becerril que es Mariano Haro, que aparece en la fotografía, con los brazos cruzados sobre el pecho —número 97— esperando la salida junto a los demás participantes. Al lado de Haro se ve a Luis Zurro (número 32), el juvenil de Villamuriel que ganó el otro pavo y los toreros «El Torta» —número 100— y «Morenito de Palencia» —número 99— que se sintieron deportistas y muestran su impaciencia para salir a cubrir los cinco kilómetros del itinerario. Es el momento de los nervios y las ilusiones, luego al «abrirse» el «portón» de la carrera, las piernas muestran su flaqueza y no sonaría para todos el pasodoble del triunfo. — (Foto Payá)

GRUPO TRECE

Tres jugadores fueron expulsados en la última jornada

Vacaciones para los jugadores morados, sin vuelta de alguno

No son días de fútbol y menos en Palencia, donde esos «ceros» de nuestro equipo en campo contrario van repitiéndose con demasiada frecuencia.

El equipo dicen que jugó bien en Mario Emilio. Destacan también su ardor combativo, pero... el aficionado, amigo de los chistes, piensa en los resultados negativos de ese buen juego y de ese ardor y se acuerda de un famoso telegrama que decía: «Perdemos por 5-0, pero seguimos dominando».

❖ ❖ ❖

El resultado «bomba» de la jornada se produjo en Burgos. El Juventud —¡fíese usted de los amigos!—derrotó por 2-1 al Burgos. Resque inauguró el marcador, pero Arahuetes metió el miedo en el cuerpo a los hinchas del primer equipo, empatando. Después, el árbitro Sr. Lorenzo pitó un penalty, dicen que dudoso, y Pestaña puso el definitivo y descalabrante 2-1.

❖ ❖ ❖

En Zamora hubo el clásico partido de nervios, de rivalidad y de poco juego, salvo en las taquillas, pues los precios eran de primerísima División. La general valía dicen de 35 a 40 pesetas.

❖ ❖ ❖

Perdió el Zamora y ya está el Salamanca de líder. Pineda y Blanco fueron los autores de los goles salmantinos. Fué expulsado el defensa zamorano Mandés y Montoya envió un penalty fuera. Arbitró Llanos, que no gustó a nadie.

❖ ❖ ❖

En Ponferrada el Hullera fué derrotado por 6-3. Nuestro conocido Nando marcó un gol en su propia puerta y otro en la contraria. Los restantes goleadores fueron Pin (2), Padilla, Calvo y Girón, por los ponferradinos y Baeza (2), por los de Santa Lucía.

El Europa jugó en Astorga y perdió por 2-1. Fueron los autores de los goles maragatos, Angelín y Jaime. En el equipo vallisoletano jugó Zaldúa. Zaldúa es aquél jugador del Valladolid que entusiasmó en La Balastera y del que se había hablado en esta sección... por eso, porque nos gustaba y porque se había dicho...

Total: Que el Valladolid acude en auxilio del Europa y la cola cada vez se pone más difícil.

❖ ❖ ❖

La otra bomba de la jornada fué el triunfo de San Pedro en León. El Júpiter —escriben— está cada vez peor y el triunfo del San Pedro debió ser más amplio. Campillo y Castrín marcaron los goles de los vencedores. El del Júpiter lo hizo Puente.

El «protagonista» del encuentro fué Cabrillo. Ese señor que es árbitro. Estuvo desastroso y anuló un gol —nadie se explica por qué— al San Pedro.

❖ ❖ ❖

El Ciudad Rodrigo dió guerra en Cáceres. El Cacereño venció (goles de Dalí y Moreno Baeza), pero no convenció. Val fué el autor del gol de los mirobrigenses.

❖ ❖ ❖

Pepín y Collar marcaron para el Plasencia en Aranda. Los burgaleses sólo consiguieron un gol por medio de Corral. El árbitro expulsó a Mata (Plasencia) y Miranda (Arandina).

❖ ❖ ❖

Algunos jugadores del Palencia han salido de vacaciones. Dicen que algunos no volverán. Han sido licenciados. Mañana, concretaremos, pero hay que aligerar la nómina, para que 1960 nos sea propicio.

Estarás al día en cuestiones agrarias suscribiéndote a MIES. Apartado, 15. Palencia.

MOSAICO DEPORTIVO

EL "HELIOS" DE ZARAGOZA, VENCE AL "ESTUDIANTES" DE MADRID

Madrid, 22.—En la última jornada de la Cuarta Liga Nacional de Baloncesto, el "Helios" de Zaragoza ha vencido al "Estudiantes" de Madrid por 67-63, después de finalizar el primer tiempo 25-23 a favor de los aragoneses.

En el segundo partido, el Madrid venció al Iberia también de Zaragoza por 86-34.—Alfil.

GANA EN LAS APUESTAS DE FUTBOL 173 MILLONES DE LIRAS

Mantova (Italia), 22.—Carlo Radaelli, ha logrado un premio de 173.000.000 de liras en las Apuestas Futbolísticas Italianas, lo que constituye un record en la historia de las Apuestas.—Alfil.

COLOMBIA VENCE AL BRASIL

Bogotá, 22.—Colombia ha vencido a Brasil por dos tantos a cero en partido de fútbol de la fase de calificación para los Juegos de 1960. — Alfil.

Campeonato de España de galgos

"Muñeca", de Toledo, venció al "Volka", campeón de Palencia

Alcorcón (Madrid), 22.—Se ha corrido la primera parte de las eliminatorias del XXII Campeonato de España de Galgos en Campo. Los resultados han sido los siguientes:

Primera collera: Escacha V, militar, vence a Rapaza de Sevilla en 1' 7". Después se retiró la perra sevillana afectada de moquillo.

En la segunda, Imperial III, de León, vence a Chipipa IV, de Badajoz en dos carreras de 1' 32" y 1' 17".

En la tercera, Capote III, de Salamanca por retirada del campeón de Granada, corrió dos exentos en 2-1 y 1-30.

En la cuarta, Colegiata III, de Albacete se impone en dos carreras a Capotazo, de Avila, en 1-37 y 1-42.

Seguidamente Rambla II, de Málaga, vence a Montesa III, de Zamora, en 1-33 y 1-00.

En la última, Muñeca XI, de Toledo, venció a Volka, campeón de Palencia en dos carreras de 1-22 y 2-25.—Alfil.

MAESTRO GALLETERO

De primerísima categoría, se necesita muy bien impuesto, bien retribuído. Se facilitará piso. Absoluta reserva para colocados. Dirigirse con amplios informes a: Galletas Pinedo. Burgos.

Delegación Provincial de Trabajo

A petición del Sindicato Provincial de Cereales, por la presente se autoriza a la industria de panadería para que durante los próximos días 23 y 30 de los corrientes, puedan elaborar doble ración de pan, con el fin de vacar las subsiguientes noches de los días 24 y 31 del mismo mes.

Lo que se hace público para general conocimiento.

Palencia 22 de diciembre de 1959. —El Delegado de Trabajo, *Antonio R. Royuela.*

BOLSA Y FINANZAS

Cotizaciones de los mercados de valores e impresiones de la jornada facilitadas por el BANCO DE BILBAO y la AGENCIA CIFRA correspondiente al día 22 de diciembre de 1959

BOLSA DE MADRID

Madrid, 22.—La sesión de Bolsa de hoy ha sido firme, destacándose por sus recuperaciones los valores industriales, que presentan alzas de 3 enteros en Altos Hornos, 4 en Iberduero y Telefónicas, 7 en Viesgo y Rif y 9 en H. Española, mientras que las bajas importantes son de 10 enteros en Guindos y 7 en H. del Cantábrico.

Hoy ha comenzado la contratación de derechos de suscripción de Ebro, que estaban calculados a 88 pesetas y se han pagado a 90.

El cierre se ha hecho en una impresión de general firmeza.—Cifra.

BANCOS: España, 620.—Crédito Industrial, 126.—Exterior, 240.—Central, 458.—Banesto, 520. — Hispano, 416.—Popular, 370.

ELECTRICAS: H. Española, 250. —Nansa, 115.—Sil, 159.—Sevillana, 136.—Madrileña, 179.—FECSA, 166.—Fenosa, 157.—Leonesas, 145. — Chorro, 123.—Reunidas Zaragoza, 124.

SIDEROMETALURGICAS: Auxiliar FF. CC., 282.—Material y Construcciones, 130.—Manufacturas Metálicas M., 44.—Seat, 225. — Fasa, 440.

MINERAS: Duro-Felguera, 173. — Rif, 460.—Guindos, 110.—Ponferrada, 539.

QUIMICAS: Explosivos, 237.—Petróleos, 520.—Hidro-Nitro, 109.

CONS. E INMOBILIARIAS: Dragados y Construcciones, 150. — Inmobiliaria Metropolitana, 137.—Urbis, 92.

ALIMENTACION: El Aguila, 435. —G. Azucarera, 166.

TEXTILES: Fefasa, 138.

VARIAS: Campsa, 161.—Construcción Naval, preferentes, 104.—Tabacalera, 173.—Telefónicas, 165.—Metro Madrid, 142.—Hidroeléctrica, 102.

DERECHOS: Iberduero, 121.—Azucarera, 66.—Fecsa, grandes, 131. — pequeños, 28,5.

BOLSA DE BILBAO

Bilbao, 22.—Se inició la semana en Bolsa con una contratación animada de valores, que mantuvieron su marcha ascensional, aunque con expresión moderada. La nota más destacada por la firmeza, la dieron las eléctricas, en las que se registraron avances de 6 enteros y en las Madrileñas 4 y medio, Española 4, Viesgo 3, Reunidas y una para Sevillana y las Ibercuero entre 3 y 5. En los restantes valores los avances más sobresalientes fueron de 4 y medio para Hornos, y Basconia con 5 enteros. Al cierre la semana continuaba bastante animada.—Cifra.

BANCOS: Banco de Bilbao, 535.—Banco de Vizcaya, 537.

NAVEGACION: Naviera Vascongada, 143.

QUIMICAS: Papelera Española, 277,5.—Sefanitro, 225.— Unquinesa, 193.—Resinera, 146.—Nicas, 125.

VARIAS: Sierra Menera, preferentes, 215.

SIDEROMETALURGICAS: Altos Hornos, 192.—B. Wilcox, 340.—Basconia, 352,5.

ELECTRICAS: Iberduero, ordinarias, 240.—Idem, nuevas, 230.—Idem, novísimas liberadas, 213. — Viesgo, 191.—R. Zaragoza, 125.

CUPONES: Iberduero, 123.—Bancobao, 167,5.—Bancaya, 136.

BOLSA DE BARCELONA

Barcelona, 22.—La sesión de Bolsa de hoy, iniciada con cierta languidez, fué animándose después, especialmente en los valores eléctricos y de arbitraje, todos los cuales cerraron con signo positivo y algunos con diferencias bastante elevadas.—Cifra.

Petróleos, 530.—Cros, 477.—Aguas Barna, 201.—Motor Ibérica, 1.015.—C. Metálicos, 504.—Tabacos Filipinas, 520.—Sansón, 285.—Asland, 455. —Industrias Agrícolas, 585.

BANCO DE BILBAO
Banca. — Operaciones de Bolsa. — Pago de negociables de trigo
Mayor Pral., 113. — PALENCIA

BANCO DE SANTANDER
Fundado en 1857
Banca - Cambio - Bolsa
Caja de Ahorros
Mayor Pral., 70. PALENCIA

Un abogado y un técnico agrícola a su servicio, suscribiéndose a MIES. Revista mensual. Suscripción: 36 pesetas al año. Apartado, 15. Palencia.

LA ORQUIDEA
Felicita a sus clientes y amigos las Pascuas de Navidad y Año Nuevo

anuncios por palabras

Automóviles

VENDO camioneta «Delahaye», 1.500 kilos, toda prueba, furgón. Calle Carrión, número 10. Palencia.

VENDO camión «Thames», facilidades. Razón, Administración.

OCASION: Vendo «Seat» 600, seminuevo. Agencia Seat. Sr. Espino.

VENDO camión Dodge, motor Barreiros, toda prueba. Facilidades pago. Transportes Racillo. Burgos, 23. Teléfono 3571.

RECTIFICADO y reparación de motores. Especialidad en Diesel. Rectificadora y talleres Rafels. Estación, 13. Teléfonos 28446-21704. Valladolid.

VENDO camión Chevrolet flotante, ruedas nuevas, toda prueba. Eusebio Calle. Carrión de los Condes. Teléfono 128.

SE VENDE camión «Chevrolet», modelo 36, 4 ó 5 toneladas, toda prueba, barato. Alejandro Cantoral. Carrión.

RENAULT 4-4, toda prueba, vende Ricardo Merino. Carrión.

Compras

CEBADA, avena, centeno, compro. Cereales Royuela. Alisal, 29. Teléfono 3107.

CEBADA y avena compra siempre Benigno Martín. Avenida Manuel Rivera, 5. Palencia.

AGRICULTORES, patatas de consumo compra Benigno Martín. Avenida Manuel Rivera, 5. Teléfono 2718. Palencia.

PATATAS, compro. Joaquín Aguado. Teléfono 1508. Frente a Fábrica Nacional. Palencia.

Enseñanzas

ACADEMIA automovilística fundada en 1928, autorizada por el Ministerio Industria. Talleres Arturo Simón Poza. Casado Alisal, 55. Teléfono 1465.

Fincas

VENDO pisos y local comercial. Frente al Cine Otero. Facilidades. José García. Menéndez Pelayo, 5.

VENDO casa, piso libre. Razón, Huerta de Guadián.

VENDO finca 4 obradas y media, con gallineros y otras dependencias. Informes, José Antonio, 1, primero.

Ganados y aves

GANADERO - AVICULTOR
Piensos Compuestos **SENA**

VENDO cerdos destete, «York». Eduardo. Villalobón.

SE VENDEN cerdos al destete. Barrio del Cristo. Depósitos. Tienda comestibles.

SE VENDEN cincuenta ovejas, a partir entre ciento. Valdespina. Serviliana Nevares.

SE VENDE una mula, 5 años, 5 dedos; macho media edad, 7 dedos. Alberto García. Reinoso.

VENDO treinta y seis ovejas de todas edades, parriendo. Feliciano Ortega. Marcilla de Campos.

VENDO burro tres años. Angel Dios. Villamartín de Campos.

VENDO sesenta ovejas, varias emparejadas, veinte cancinas. Justo Dios. Villamartín de Campos.

VENDO cerdos destete. T. del agua La Miranda. Sr. Pita.

CERDOS al destete. Arapiles, 21. Barrio El Cristo.

VENDO 50 ovejas emparejadas con lechazo de salida. Juan Alonso, San Román de la Cuba.

GANADEROS pulpa de remolacha, vende Benigno Martín. Manuel Rivera, 5.

PONGO a la venta un camión de novillas holandesas de segundo y tercer parto y terneros para suero. Manuel Diego. Calle Los Gatos.

VENDO un macho de 8 años, de 3 a 4 dedos, de toda confianza y a toda prueba. Para tratar, con Luis González, en Ampudia de Campos.

SE VENDEN pavos cebados. Huerta de Ruipérez. Carretera del Monte.

SE VENDEN 19 ovejas. Sérvulo Merino. Villamartín de Campos.

SE VENDE mula 9 años, 3 dedos. Constantino Pérez. Amayuelas de Arriba.

SE VENDE un cerdo de 14 arrobas. Félix Santiago. Mazariegos.

Maquinaria y Reparaciones

CULTIVADORES para tractor y para mulas en todos los modelos. Arrobaderas. Desgranadoras de maíz. Remolques. Básculas. Molinos trituradores. Gradas canadienses. Abonadoras. Sembradoras de cereales y remolacha. Almacenes maquinaria Ortega y Ortiz de Zárate.

REMOLQUES y arados de tractor, bombas, grupos moto-bombas, motorez, básculas, carretillas, poleas, correas, cojinetes, mangueras, tornillería y repuestos. Almacenes Pinacho.

REMOLQUES diferentes capacidades para tractor y tracción animal, correas, poleas, carretillos y maquinaria en general. Tejeda y Cía., S. L. Palencia.

SEMBRADORAS, gradas, arados, repuestos. Almacenes de maquinaria. Sobrinos de Fidel Diego, S. R. C. Palencia.

NEUMATICOS, correas de ventilador, correas trapezoidales. Navamuel. Casado del Alisal, E. Teléfono 1937.

VENDO cultivador siete rejas, «Internacional», buen estado. Dionisio Villagrá. Paredes de Nava.

Pérdidas

PERDIDA reloj pulsera. Se gratificará. Casa San Segundo. Colón, 19.

Préstamos

HIPOTECAS sobre fincas rústicas, urbanas, interés 4'5, tramitación rápida, absoluta reserva. Tristán. Montero Cayo, 22. Valladolid.

Trabajo

SIRVIENTA, se necesita, pueblo distante 25 kilómetros capital. Comercio Paisán, calle Mayor, 138.

OFRECESE chófer primera especial; aceptaría también de ayudante. Informes, Rizarzuela, 3. Tapicería.

VUELVO, reformo composturas prendas caballero. Díaz-Caneja, 15, segundo. Sastre, frente Gran Vía.

HERRERO precisa Salomón Pastor, que sepa soldar con eléctrica. Avenida Santander, 21.

NECESITO obrero con buenas referencias, dándole casa. Husillos. Arturo Aguado.

Traspasos

SE TRASPASA local nuevo, amplio, en lo más céntrico, para cualquier negocio. Guardo. Tienda «La Asturiana». Casa S. Laso. Teléfono 81.

TRASPASO comercio, sitio más céntrico Herrera de Pisuerga (Palencia). Dimas Salvador.

TRASPASO tienda de ultramarinos con vivienda, céntrica, poca renta, económica. C. San José, 5. Tino. 26484 Santander.

Varios

COCINAS, mosaico, azulejo, material sanitario "Roca" y "Arsani", piedra artificial. "La Hortensia".

ACCESORIOS para cuartos de baño y cocinas. Ferretería Isasmendi-Madrigal.

SE VENDEN dos caballos de labor de media edad, a prueba, carro de par, carro para una mula, casi nuevo y dos trisurcos. Todo muy barato. Ibáñez. Villaviudas.

SEÑORA, señorita. Su traje hechura sastre. Sastrería. Herguedas. Mayor, 107.

POLLITOS nacidos del día, 500 pollas varias edades, incubación particulares; simiente alfalfa limpia Modesto Lafuente, 21. Teléfono 3337. Enrique Lobete.

SE VENDE una vaca abocada a parir, cumplida; 50 ovejas y una perra grande de ganado. Jesús Sánchez. Arenillas de Nuño Pérez.

AZULEJOS de todas dimensiones y colores, extenso surtido, precios interesantes. Materiales de Construcción Pastor. Palencia.

TUBERIAS uralita. Para abastecimientos y conducciones de agua en medianas y altas presiones. Uralita. Agencia Oficial de Ventas, Avenida José Antonio, 45. Telf. 1455. Palencia.

AZULEJOS todas clases, mosaico terrazo, vea surtido. Almacenes Grajal. Martínez Azcoitia, 15.

VENDO par de mulas a elegir entre dos, aparejada y remolque de tres toneladas, por adjudicación de tractor. Para tratar, Emilio Marcos. Rivas de Campos.

Vehículos

MATRICULACION y carnets conducir. Gestoría Dimas Monge. Valentín Calderón, 6.

SE VENDE tractor Farman, 19 caballos. Calvo Sotelo, C., tercero.

Ventas

TRIPAS todas clases, precios bajos. Estrada, 3. Cerca Bar Moreno.

REMOLACHA forrajera, vendo dos mil kilogramos. Ceferino. Requena.

ARMARIOS, cómoda, mesa. Comandante Ramírez, 6. Tardes.

TRIPAS, secas y saladas, moños chinos, culares cerdo, tripa salchicha. Santiago González. Franco, 4.

MAIZ, dispongo de existencias. Consulte precios. Almacenes Vena. Avenida Santander. Teléfonos 1475-1829.

«LA CARMINA», fábrica de mosaicos y materiales de construcción, precios interesantes, tubería sanitaria y ligera, fibro cementos vascos y gres. Jesús Curieses.

CARNE novillo, especial para matanzas, desde 40 pesetas kilo, sin hueso. Carnicería "Alfonso". Parada coches Moreno.

PUERTAS, ventanas, precio fábrica. Almacén maderas Hernando. República Argentina, 7.

BONITO comedor se vende. Informes, Hotel Castilla.

SE VENDEN tres estufas eléctricas, de auténtica ocasión, modernas y en buen estado. Informes, Droguería Dávila.

MADERA para quemar, muy barata. Informes, Droguería Dávila.

MAIZ desde 1.000 kilogramos, 4.50. Almacén de José Martín García. Alisal, 45.

VENDO tres toneladas remolacha. Pedro Amor. Villalobón (Palencia).

AGRICULTOR: Consultorios técnicos y jurídicos en MIES, por prestigiosos especialistas. Tres pesetas al mes. Apartado, 15. Palencia.

M.C.D.2022

Números premiados en la "Pedrea" del sorteo de Navidad

Relación de números premiados con 20.000 pesetas, tomados al oido y transmitidos por los teletipos de la "Agencia Cifra"

UNIDAD, DECENA Y CENTENA

715 507 359 989 316 276 806 317 302 989
911 052 111 512 728 998 545 988 959 928
744 175 163 461 920 072 562 652 678 121
102 081 249 762 381 908

MILLAR

364 522 615 501 553 954 010 527 202 335
433 340 557 760 187 035 659 327 053 365
054 957 136 837 450 260 514 955 418 908
568 139 531 533 232 794 791 747 666 869
253

DOS MIL

442 063 836 444 541 220 902 779 891 330
876 051 461 288 397 889 830 071 234 577
823 965 378 359 587 735 464 429 337 826
735

TRES MIL

187 791 802 088 796 401 721 207 397 562
885 545 474 298 345 431 653 416 124 815
037 473 857 578 997 260 573 111 503 146
092 326 856 308 585 665 814 265 223 402
723

CUATRO MIL

846 492 762 307 690 995 043 926 431 824
449 377 159 332 569 882 558 281 687 732
203 392 707 386 919 083 141 234 714 140
939 421 526 671 644 238 469 962 740 616
376 198 924 611 830 442 796 693

CINCO MIL

428 737 349 025 531 895 816 116 457 292
208 094 060 512 941 584 681 769 874 083
506 923 009 599 298 024 046

SEIS MIL

024 542 497 520 645 717 630 196 851 827
313 990 782 577 100 219 698 438 891 652
685 580 210 045 378 713 501 230 047 564
874 371 909 739

SIETE MIL

138 294 661 533 337 767 174 884 848 242
806 325 637 553 890 687 714 274 546 271
461 859 500 485 741 748 524 621 418 399
393 907 613 236

OCHO MIL

919 131 181 153 071 391 898 382 730 875
739 655 453 380 192 057 161 715 852 432
748 885 196 563 830 275 193 544 694 081
896 978 990 152 428 514 486 593

NUEVE MIL

576 649 571 757 535 116 176 092 409 109
619 029 937 739 810 904 702 731 248 962
495 252 933 887 625 541 567 108 078 250
272 261 596 020 696 374 286 661 805 287
388 993 875 402 980 682 954 646 927 514

DIEZ MIL

270 187 966 664 527 269 257 240 064 406
961 308 692 819 516 982 277 417 251 902
110 556 706 780 672 617 616 566 179 125
759 194 339 486 583 988 618 729 189 554
711 739

ONCE MIL

361 429 246 515 979 693 852 077 830 154
359 135 162 115 274 117 173 869 141 926
880 065 597 204 319 028 566 171 907 523
507 262 156 165 109 695 030 703 900 208
471 725 012

DOCE MIL

727 429 550 700 393 624 379 288 881 487
805 052 134 178 433 124 786 396 163 015
913 092 225 811 631 745 446 836 328 342
542 666 750 736 731

TRECE MIL

657 850 104 031 098 535 745 725 289 231
778 172 349 038 314 392 829 617 117 755
849 013 929 146 955 741 673 517 831 615
242 256 243 580 999 505 623 807

CATORCE MIL

038 546 783 707 548 362 852 961 428 580
802 574 156 205 739 241 471 721 064 671
792 834 372 727 755 699 419 431 809 715
763 214 529 992 515 941 923 403 117 165

QUINCE MIL

162 839 760 428 781 656 727 680 982 531
651 880 965 014 669 070 882 766 200 208
585 625 897 179 041 286 513 397 962 783
903 941 633 688 877 171 639 797

DIEZ Y SEIS MIL

777 961 674 029 632 609 387 793 135 530
996 271 412 775 693 648 558 475 461 634
491 294 302 133 669 564 292 238 293 398
826 438 194 833 130 806 010 076 592

DIEZ Y SIETE MIL

021 497 545 837 226 705 628 259 265 799
342 383 443 081 456 830 617 744 965 374
913 164 642 975 796 363 121 306 498 843
019 182 026 568 451 684 937 841

DIEZ Y OCHO MIL

827 696 972 711 002 572 004 941 798 718
855 230 993 695 716 528 421 868 679 803
312 167 376 072 141 791 580 922 629 225
657 369 821

DIECINUEVE MIL

827 554 460 915 462 739 599 912 693 504
768 492 047 741 969 372 569 714 673 187
326 139 169 268 855 893 974 160 719 162
298 431 718 318 379 285 272 385 885 680
142 223 596

VEINTE MIL

440 649 269 332 700 609 197 530 695 163
324 399 371 344 004 575 584 147 496 206
819 464 290 883 855 320 158 316 228 614
472 402 524 436 184 309

VEINTIUN MIL

648 972 741 467 753 332 723 354 629 005
845 324 562 490 969 362 821 036 065 272
541 714 762 898 402 263 982 938 986 966
381 805 028 037 914 734 186 518 382 447
761 782 410 083 334

VEINTIDOS MIL

932 679 406 655 417 459 248 029 234 568
866 620 467 883 504 744 994 647 099 424
228 082

VEINTITRES MIL

163 578 261 419 044 475 602 713 211 611
726 071 987 829 744 364 510 487 436 597
391 576 004 966 150 813 683 319 407 034
098

VEINTICUATRO MIL

187 217 511 189 225 194 192 661 946 548
592 832 170 179 876 213 617 862 691 542
010 802 931 282 849 349 671 626 219 678
364 582 011 660 631 883 023

VEINTICINCO MIL

011 389 808 509 044 699 714 187 222 946
465 963 750 571 954 329 573 695 038 824
238 438 239 404 416 396 970 274 491 912
025 298 509 576 821 580 500

VEINTISEIS MIL

195 785 714 326 548 384 268 327 103 387
457 577 369 865 773 159 921 564 952 479
619 528 037 460 537 688 762 757 845 112
498 292 091 184 114 367 781 608 377 968
308 949 720 639 404 416 707 774 576 630
498 005 922 385 891 423 070 783 646

VEINTISIETE MIL

787 739 324 169 827 402 179 404 846 414
358 243 120 552 997 376 334 565 192 637
548 594 884 359 938 250 697 374 944 082
210 959 945 115 031 723 146 913 486 223
463 027

VEINTIOCHO MIL

039 615 745 047 314 068 560 850 931 301
517 837 032 048 901 026 191 956 663 425
529 895 553 287 389 909 533 120 971 357
505 264 378 025 662 271 460 232 400 086
559

VEINTINUEVE MIL

446 949 748 236 080 831 734 397 308 160
840 905 521 031 363 350 505 120 935 922
075 915 269 831 932 263 082 434 212 385
473 024 659 998 962 457 417 039 624 934
097 145 883 977 546

TREINTA MIL

308 847 033 646 001 974 893 330 795 191
221 894 682 218 630 478 671 511 656 409
375 373 184 136 599 130 313 377 158 767
436 975 746

TREINTA Y UN MIL

991 071 288 548 147 808 939 684 741 771
718 266 065 124 282 801 188 296 672 890
877 764 492 186 255 905 113 222 695 461
777 785 433

TREINTA Y DOS MIL

579 848 276 835 501 690 006 847 355 805
871 021 060 594 134 435 016 197 840 943
403 698 697 324 300 752 083 938 397 212
268 290 766 549 153 684 694 095 728 440
045 372 221 211

TREINTA Y TRES MIL

457 201 906 467 865 040 438 445 403 459
777 812 250 719 168 866 012 124 713 292
273 544 965 498 605 284 189 679 594 232
652 960 985 077

TREINTA Y CUATRO MIL

242 932 992 174 940 393 044 143 855 368
507 552 942 019 505 335 196 674 610 069
338 773 236 199 039 879 092 468 267 126
686 990 895 224 922 549 978 466 423 882
448 704 650

TREINTA Y CINCO MIL

758 148 940 466 087 669 631 154 570 890
113 611 425 580 446 011 624 715 081 102
179 163 784 770 821 272 802 989 862 625
345 950 658 431 221 889

TREINTA Y SEIS MIL

279 505 856 445 418 685 243 947 384 170
867 406 794 932 703 227 696 620 712 498
129 377 295 800 143 605 108 654 611 787
164 226 704 937 060 996 383 546 651 003

TREINTA Y SIETE MIL

684 879 776 499 387 464 421 426 959 928
474 566 885 946 382 620 923 259 934 301
729 291 834 004 500 985 845 505 413

TREINTA Y OCHO MIL

697 326 515 452 710 980 655 320 903 685
646 510 034 409 165 991 835 616 421 030
749 544 516 775 601 845 696 071 592 759
099 669 190 921 049 623

TREINTA Y NUEVE MIL

415 072 731 751 192 242 467 532 230 875
835 697 496 972 617 121 869 064 512 334
350 228 910 547 536 349 058 706 700 297
494 565 752 888 321 632

CUARENTA MIL

152 931 450 526 290 848 896 669 183 168
453 579 468 916 260 054 544 131 147 088
569 524 552 791 284 319 546 134 902 115
213 908 144 685 400 610 975 251 177 810
657

CUARENTA Y UN MIL

232 227 490 236 075 016 744 288 214 064
527 510 029 141 535 945 396 497 572 800
312 722 254 476 649 117 507 294 037 564
324 831 516 136 756 047 514 363 391 394
184 209 973 488 819 926 041 555 260 938
537 760 296 511 921 903 830 790

CUARENTA Y DOS MIL

014 361 287 428 643 884 110 922 637 537
900 471 656 369 935 265 128 648 044 089
254 000 913 210 752 906 045 258 143 023
448

CUARENTA Y TRES MIL

817 601 249 323 291 742 603 572 566 313
404 438 385 984 591 443 521 411 762 112
277 448 054 201 263 382 099 503 934 209
314 379 399 144 797 351 691 536 752 624
257 979 763 969

CUARENTA Y CUATRO MIL

604 553 401 198 155 938 471 790 387 929
026 643 819 586 668 061 370 650 991 767
505 948 452 044 189 207 247 274 732 782
976 004 389 977 296 826 815 399 244 450
297 921 784 071 063 561 463 082 943 646
653

CUARENTA Y CINCO MIL

686 615 508 699 625 113 706 247 323 155
864 673 115 976 929 589 715 037 974 229
536 372 463 099 048 017 952 273 767 823
609 665 192 189 923 635 858 909 376 129
779 781 244 816 459 982 825

CUARENTA Y SEIS MIL

043 026 843 947 141 686 226 313 760 712
600 812 365 403 778 252 714 704 431 881
949 749 967 354 577 833 510 372 723 165
101 245 652 868 887 699 850 483 420 228
734 513 092 835 573 936 164 964 051

CUARENTA Y SIETE MIL

271 489 226 631 909 249 623 410 567 934
419 552 239 031 187 276 084 236 461 087
635 990 334 563 790 202 975 863 168 134
125 661 901 931 250 052 112 728 004 144
485 050 257 498 700 791 957 849 748 866

CUARENTA Y OCHO MIL

709 671 701 392 712 929 210 076 354 957
372 297 642 533 274 664 197 686 408 033
542 603 231 528 722 121 738 902 447 008
818 067 633 738 184 229 308 793 810 419
731 446 658 875

CUARENTA Y NUEVE MIL

461 130 171 742 243 875 021 892 262 788
383 055 154 550 698 212 619 137 762 547
513 441 578 093 554 001 882 293 751 326
346 791 194 289 485 753

CINCUENTA MIL

772 831 041 062 987 796 320 254 285 045
606 089 004 679 075 278 818 084 979 389
428 102 248 544 800 923 478 419 708 683
654 492 228 458 615 364 176 900 506 512
229 589

CINCUENTA Y UN MIL

934 058 513 090 852 353 874 200 533 555
932 850 788 696 815 772 470 083 282 149
843 505 463 673 857 702 590 511 022 583
004 237 153 846 890 122 646 595 528 883
331 468 070 816

CINCUENTA Y DOS MIL

509 990 246 989 619 029 660 459 070 663
132 284 043 873 183 968 912 242 140 136
464 683 870 391 427 687 342 282 818 692
521 874 455 156 413 822 320 913 550

CINCUENTA Y TRES MIL

957 575 782 715 924 560 755 506 828 690
050 211 698 304 632 770 559 812 576 030
367 734 776 487 397 984 180 844 854 649
693 894 109 802 059 464 552 154 617 169

CINCUENTA Y CUATRO MIL

960 391 040 740 322 794 640 647 326 149
081 479 174 068 274 522 694 000 302 082
523 397 170 947 872 852 803 533 823 888
981 223 966 945 712 399 078 935

CINCUENTA Y CINCO MIL

842 955 667 736 933 900 750 659 215 526
449 811 651 697 163 830 713 787 380 162
542 879 606 889 501 260 137 865 195 263
466 043 487 095 196 224 664

CINCUENTA Y SEIS MIL

045 775 461 213 959 964 530 124 543 404
429 704 194 456 410 073 079 309 420 265
416 646 287 167 548 930 549 955 852 036
345 341 238 788 231 661 651 824 163 869
044 340 855 274 029 760 446 043 211 060
792

CINCUENTA Y SIETE MIL

751 034 136 012 867 238 700 969 157 485
187 124 738 328 076 279 413 972 340 306
596 104 812 289 137 191 416 237 582 077
005 872 842 222 153 102

CINCUENTA Y OCHO MIL

698 209 497 960 287 435 930 773 690 554
058 376 950 886 068 041 748 147 032 975
532 122 775 691 621 617 551 323 572 568
325 580 758 084 778 065 273 474 503 207
814 867 173 655 483 659 989 780 123 677
526 000 233 249 885 751

CINCUENTA Y NUEVE MIL

121 287 084 050 223 082 688 996 021 004
618 083 226 509 525 312 800 803 792 977
144 172 587 215 892 976 438 281 159 887
054 520 104 625 111 443 658 896 481 660
075 872 815 466 034 141 165 757 747. — Cifra.

PALENCIA AGRICOLA, S. L.

Plaza de San Lázaro
(Teniente Velasco, 2)

Maquinaria Agrícola, Repuestos, etc.

Distribuidores exclusivos de

TRACTORES FAHR
COSECHADORAS SACA

METALICA CASTELLANA, S. L.

Almacén de Hierros
y
Tubería
(Clasificación Oficial)
Alfonso X el Sabio, 3

ENLACES COMERCIALES

Cereales y Piensos

Oficinas Centrales: Don Sancho, núm. 17, 2.°. Teléfono 30-03
PALENCIA

DESEA A SUS CLIENTES Y AMIGOS MUY FELICES PASCUAS Y PROSPERO AÑO NUEVO

M.C.D.2022